HIVER 2024 / N° 111

VIVEZ PORNICHET

LE MAGAZINE MUNICIPAL



BONNE ANNÉE 2024 !

8
CHERCHEZ LES TANUKIS !

11
MOBILITÉS :
ON SÉCURISE ET ON TESTE

Ville de
PORNICHET



CÉRÉMONIE DES **VŒUX**

12 JANVIER • 19 H

CENTRE DE CONGRÈS • HIPPODROME

+ d'infos sur l'**APPLI *Pornichet***

ÉDITO



Jean-Claude PELLETEUR

“2024 une année charnière

Chères Pornichétines, Chers Pornichétins,

Ce nouveau magazine est l’occasion pour l’Equipe Municipale et moi-même de vous offrir nos meilleurs vœux pour cette nouvelle année qui s’ouvre.

Une année que nous vous souhaitons heureuse, pleine d’opportunité et d’espoir, mais surtout plus apaisée, plus douce et plus légère que celle qui vient de s’écouler.

Pour Pornichet, 2024 sera une année charnière : elle verra le lancement des dernières phases des travaux d’aménagement que nous avons engagés sur le Front de Mer et le Cœur de Ville. Mais elle sera aussi marquée par une nouvelle impulsion que nous avons souhaité donner à différents enjeux comme la mobilité et la transition écologique. Ces sujets, vous avez été nombreux à les évoquer lors de nos différentes rencontres et à travers le questionnaire de satisfaction.

2024 verra, ainsi, la multiplication de tests pour améliorer la cohabitation des usagers sur nos routes, le lancement d’un travail important autour de la préservation de notre patrimoine arboré, mais aussi des sujets qui touchent directement votre quotidien comme la rénovation de voies, la modernisation de nos postes de secours ou, bien encore, l’extension de la crèche des P’tits Dauphins.

Nous sommes conscients qu’il reste encore beaucoup à faire. Mais nous espérons que notre investissement sera à la hauteur de vos attentes. Nous aurons, d’ailleurs, à nouveau l’occasion d’échanger ensemble, lors des prochaines rencontres de quartier.

En attendant, les élu(e)s du Conseil Municipal et moi-même avons le plaisir de vous convier à la traditionnelle cérémonie des vœux, qui se déroulera le vendredi 12 janvier à 19h au Centre de Congrès de l’Hippodrome.

Tous nos vœux de belle et heureuse année.

Abonnez-vous !

La Ville a mis en place un service abonnement. Pour recevoir les 4 numéros annuels du magazine, transmettez vos coordonnées (hors commune de Pornichet) avec 4 timbres à 4€ (frais d’affranchissement) à : Hôtel de Ville - Service Communication - 120 avenue du Général de Gaulle - 44380 Pornichet

Ce numéro est téléchargeable sur le site : **www.ville-pornichet.fr**

Directeur de la publication : Jean-Claude PELLETEUR
Rédacteur en chef : Karl DROUET
Rédaction : Karl DROUET, Eugène CAILLON, Margaux GENNEVOIS
Crédits photos : Ville de Pornichet, Martin LAUNAY / CARENE
Création graphique : Agence iPiKa - Pornichet
Mise en page : Ville de Pornichet, Service Communication
Impression : Edicolor
Distribution : Mediapost
Réclamations : Ville de Pornichet, Service Communication, 02 40 11 55 55
communication@mairie-pornichet.fr

IMPRIM'VERT®

Retour en images !



PORNICHET A DÉSORMAIS SA SKYLINE

L'association « l'Outil en main de la Côte d'Amour » a réalisé la Skyline officielle de Pornichet. Cette frise décorative en métal reprend les éléments patrimoniaux distinctifs de la commune, à savoir le dauphin, les villas ou encore les courses hippiques. Elle est disponible à la boutique de l'Office de Tourisme.



ANIMAL VERSUS VÉGÉTAL

Topaze, cheval âgé de 16 ans, a donné un précieux coup de pouce au Service des Espaces Verts pour éradiquer les plantes invasives situées sur l'espace protégé de la Dune Grise de Bonne Source. Bien plus adapté qu'un tractopelle sur des milieux fragiles, il a permis l'arrachage des racines les plus récalcitrantes, comme les gros rejets de peuplier et les yuccas.



PORNICHET ENFILE SA TENUE DE FÊTE

Le 1er décembre, les illuminations scintillaient pour la première fois à travers la Ville , marquant le lancement des festivités de Noël, pour le plaisir des petits comme des grands !

RÊVES EN COULEUR : DÉFIS RELEVÉS !

Le 29 septembre dernier, le Centre de Loisirs en partenariat avec plusieurs associations locales (l'ESP Foot, les Tchac côté d'l'eau, et l'ESCO Pornichet), organisait «Rêves en couleurs», des défis sportifs pour récolter des dons au profit de "Rêves 44" qui réalise les rêves des enfants malades. Au total, vous étiez 350 à participer aux animations. Un rendez-vous qui s'est clôturé par un grand lancer de couleurs, et surtout, par la remise d'un chèque de 1200€ au bénéfice de l'association.





SAINTE-BARBE : APPEL AUX VOLONTAIRES

La célébration de la patronne des sapeurs-pompiers a mis à l'honneur les volontaires et les professionnels de Pornichet mobilisés sur environ 1700 interventions durant l'année 2023. Huit d'entre eux ont été médaillés pour leur investissement sans faille ; l'occasion aussi de rappeler que le Centre de Secours de Pornichet cherche des volontaires, et que pour toute personne souhaitant s'engager, la formation est assurée.



ÇA BALANCE AU BAL GOURMAND !

Le traditionnel rendez-vous de fin d'année des plus de 70 ans a fait salle comble, réunissant 400 convives. Après quelques gourmandises partagées, les invités ont investi la piste de danse.



ÉLECTIONS

LA MOITIÉ DES ÉLECTEURS CHANGERONT DE BUREAU DE VOTE



"Plus de 1500 électeurs à Gambetta, 1460 à la salle des Forges…", énumère Arlette LOILLIEUX, Adjointe à l'état Civil, *"ça devenait de plus en plus compliqué de gérer un tel afflux à chaque scrutin"*. Pour rééquilibrer le nombre d'électeurs par bureau de vote, un redécoupage a été mis en place pour améliorer la proximité du lieu de vote au lieu d'habitation, et pour redéfinir les secteurs de vote de façon plus cohérente en fonction de l'évolution de la population.

"Deux nouveaux bureaux de vote seront créé, en doublant celui de la salle des Forges et en, investissant la nouvelle salle Hoedic, au Phare". La salle Houat, quant à elle, remplacera la Médiathèque. La moyenne des électeurs par bureau descendra, ainsi, à 1000 environ.

En parallèle, l'organisation de certains bureaux a également été revue pour assurer une meilleure circulation.

Parmi les 11038 électeurs que compte la commune, 5407 changeront, ainsi, de bureau de vote. Ces derniers recevront de nouvelles cartes fin janvier. *"à réception, merci à chacun de bien prendre connaissance de l'adresse de son nouveau bureau de vote, avant les prochaines élections européennes qui auront lieu le dimanche 9 juin"*.

Plus d'informations auprès du Service Citoyenneté au 02 40 11 55 55 ou à etatcivil@mairie-pornichet.fr



LE RECENSEMENT, C'EST MAINTENANT !

Du 18 janvier au 24 février, 1040 foyers pornichétins seront recensés afin d'ajuster les chiffres de la population pornichétine. Les foyers concernés recevront la visite d'un des trois agents recenseurs, Sandrine FLETY, Noémie SCUOCH, et Florine TIGER, qui leur remettra leurs identifiants pour réaliser la démarche en ligne sur le site www.le-recensement-et-moi.fr. Au cas où la personne ne dispose pas de connexion à Internet, l'agent recenseur lui remettra un questionnaire papier, qu'il viendra récupérer à un moment convenu.

Pour toute aide de son recensement en ligne, il est également possible de prendre contact avec le service Citoyenneté au 02 40 11 55 55 ou etat-civil@mairie-pornichet.fr. Pour rappel, le recensement est obligatoire, et est nécessaire dans la vie d'une commune. Il détermine notamment le niveau des dotations versées par l'État.



CULTURE

LE CINÉMA A TISSÉ SA TOILE

Près de 10 mois après son ouverture, le nouveau cinéma associatif « La Toile de mer » a déjà trouvé son public avec 29500 spectateurs accueillis, et 1850 cartes d'abonnement écoulées, se hissant à la première place des mono-écrans de la Région des Pays de la Loire, et dans le top 10 au niveau national.

Pour Anthony GUGLIELMI, Adjoint à la Vie Associative et à l'Événementiel, *"ces premiers chiffres confirment que ce nouvel équipement a toute sa place à Pornichet et sur la Presqu'île, proposant une offre complémentaire aux cinémas existants, et à des tarifs accessibles"*.

Si, pendant les vacances, les films « grand public » ont la faveur des familles, en dehors, le cinéma « Art et Essai » attire également de nombreux spectateurs. Autres satisfactions, *"les séances en plein air, cet été ; la participation à la 4e édition du festival Comme des images, en co-organisation avec le cinéma Le Pax du Pouliguen…"*, note le Directeur, Alexandre SALMERON. Sans oublier les temps d'échanges et de rencontres, *"Le plus souvent, les ateliers à destination des enfants affichent complet, tout comme les rencontres organisées à l'occasion de la diffusion des films"*.

Du côté de l'organisation interne, il y a aussi de quoi se réjouir, *"malgré un temps de préparation court, les bénévoles ont tous joué le jeu"*, ajoute le Président de l'association, Christian CHEVAL.



D'ailleurs, pour Anthony GUGLIELMI, *"ces très bons chiffres sont surtout une belle marque de reconnaissance de l'engagement de la centaine de bénévoles qui fait vivre ce cinéma 7 jours sur 7, aux côtés de son Président, Christian CHEVAL, et de son Directeur, Alexandre SALMERON"*.

Et les projets ne manquent pas : *"la Fête du Court Métrage en mars prochain en partenariat avec la Médiathèque, et la création d'un festival sur lequel les bénévoles planchent d'ores et déjà"*.

Des salles bien occupées !

Sorties de terre en même temps que le cinéma, les salles polyvalentes Houat et Hoëdic étaient également très attendues par les associations. D'ailleurs, depuis leur ouverture, elles ne désemplissent pas, accueillant plusieurs activités des AVF de Pornichet, les associations de théâtre et de bien-être, des activités socioculturelles de l'Espace Camille Flammarion, ainsi que des réceptions.

Suivez l'actu du cinéma sur latoiledemer.fr, et sur

ILS SE SONT FRAÎCHEMENT INSTALLÉS…

À l'occasion de la soirée des nouveaux arrivants, nous sommes partis à la rencontre de familles nouvellement installées.

Les raisons de leurs venues à Pornichet sont variées : certains connaissaient déjà la Ville à l'occasion de vacances ou de visite de leur famille, d'autres ont une résidence secondaire dans une commune alentour. *"Pornichet, c'est vivant, et en plus on se rapproche de notre bateau qui est au port !"*, s'amuse Didier. *"En arrivant, on a tout trouvé très rapidement : logement, garde d'enfant, l'école, le travail. En plus, on a profité des animations estivales, en allant aux Renc'Arts avec les enfants cet été, à la Ludothèque et à la Médiathèque"*, complètent Chloé et Grégoire. Stéphanie et Fabien, quant à eux, connaissent la région depuis 25 ans, et ont trouvé la maison de leurs rêves sur la Commune. *"On a fait connaissance avec les commerçants, et les enfants aiment bien le petit parc de Ste Marguerite face à la mer"*, explique Stéphanie.



En tout cas, une chose est certaine, à Pornichet, on ne s'ennuie pas ! *"C'est vrai que même à la retraite, on a des emplois du temps assez blindés, on se demande si on ne va pas reprendre le travail avec Philippe !"*, confie Éric sur le ton de l'humour. Les trois couples de retraités ont sympathisé grâce aux AVF, lors du rallye découverte et d'une randonnée, et ne manquent désormais plus une occasion de partager un bon moment ou une activité ensemble.

En tous les cas, qu'ils soient actifs ou retraités, une chose est sûre : lorsqu'on leur demande ce qu'ils pensent de la Ville, la réponse est unanime : *"Pornichet, c'est trop bien !"*, *"La retraite à Pornichet c'était notre projet, et franchement on n'est pas déçu !"*, *"Vive Pornichet !"*



CULTURE

IL ÉTAIT OÙ, HEIN ?... LE TANUKI ?

À partir de février et jusqu'en avril, les médiathèques municipales de l'Agglomération et l'artiste Julie STEPHEN CHHENG vous invitent à partir à la recherche des tanukis, munis de votre Smartphone.

Ces êtres issus de la mythologie japonaise se cacheront un peu partout, et notamment à la Médiathèque. Trouvez-les et flashez-les avec votre Smartphone ou votre tablette, en ayant préalablement téléchargé l'appli « Uramado AR ». Vous verrez, ainsi, les esprits s'animer, et vous poser des questions.

Révélez le tanuki qui est en vous !

Selon vos réponses, vous découvrirez à la fin du parcours votre animal totem représenté par son propre masque coloré en réalité augmentée. Pour Julie STEPHEN CHHENG, *"à travers ce parcours, il s'agit de s'interroger sur nos différences et notre propre réalité de manière poétique et ludique"*. Et, afin de passer du virtuel à la réalité, vous aurez la possibilité de récupérer votre propre masque à la Médiathèque.

Deux ateliers seront proposés les mercredis 14 février et 6 mars à 15h30, avec un moment créatif, ouvert à tous, pour réaliser son propre masque !

LES MÉDIATHÈQUES MUNICIPALES FONT « FONDS » COMMUN !

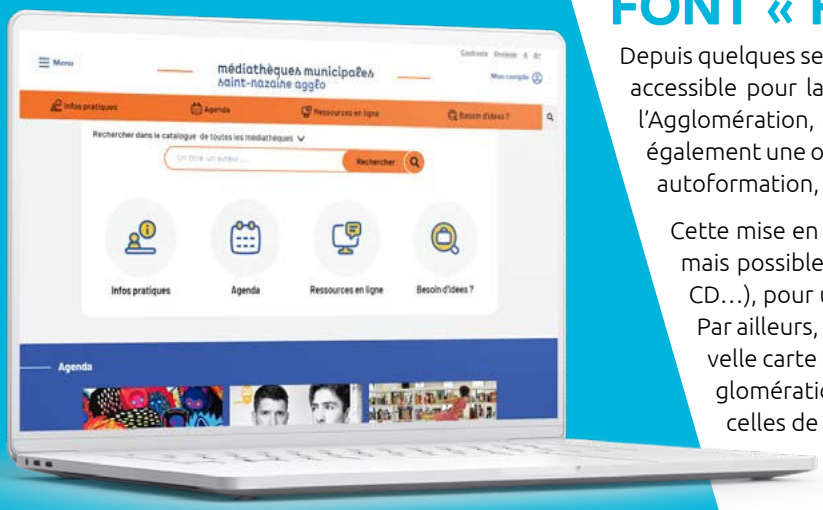

Depuis quelques semaines, c'est un tout nouveau portail Internet qui est désormais accessible pour la Médiathèque de Pornichet, mais aussi pour toutes celles de l'Agglomération, ouvrant l'accès à l'ensemble des fonds de chacune, et offrant, également une offre plus élargie aux ressources numériques (VOD à la demande, autoformation, presse…).

Cette mise en réseau a également fait évoluer les règles de prêt. Il est désormais possible d'emprunter jusqu'à 20 documents différents (livre, BD, DVD, CD…), pour une durée maximale d'un mois (contre 3 semaines auparavant). Par ailleurs, l'abonnement est gratuit pour les moins de 26 ans. Enfin, la nouvelle carte d'abonné est utilisable auprès des autres médiathèques de l'Agglomération (en n'oubliant pas de s'acquitter des droits d'adhésion pour celles de Saint-Nazaire et de Pornichet). Venez tester !

Nouveau site Internet de la Médiathèque : mediatheques.saintnazaireagglo.fr



SPORT

LE PADEL AURA BIENTÔT SA PLACE AU NINON

Dans le cadre du programme de rénovation des infrastructures du complexe sportif du Ninon Tennis Club, deux terrains de padel vont voir le jour en lieu et place de l'ancien club house.

Né dans les années 70, le padel a le vent en poupe ! En France, ce sport, situé à mi-chemin entre le tennis et le squash, ne cesse de faire de nouveaux adeptes. Alors qu'ils étaient 80 000 environ, il y a 4 ans, aujourd'hui, ils seraient entre 500 000 et 600 000 à le pratiquer dans l'hexagone. Un engouement qui peut s'expliquer par le côté ludique de la discipline et de son aire de jeu entourée de grilles et de parois vitrées qui permet de faire rebondir la balle. L'esprit d'équipe et la convivialité ne sont pas, non plus, étrangers à ce succès, le padel se jouant en double.

C'est donc, tout naturellement, que la Ville et le Ninon Tennis Club ont souhaité développer cette nouvelle offre sur la commune, qui arrive à point nommé au regard de la demande croissante des joueurs de padel à Pornichet, et en écho à la stratégie mise en place par la FFT d'intégrer le padel dans une licence « multi-raquette ».

Les travaux de terrassement et de réalisation de la dalle pour les deux terrains (pistes pour les spécialistes) de padel sont terminés, et vont se poursuivre par l'installation des parois vitrées et des grilles et la pose d'un gazon synthétique ras, qui permettra aux joueurs d'utiliser le court rapidement après une averse. *"Nous avons également prévu de réaliser un mur antibruit pour préserver le voisinage, et de requalifier l'ensemble des espaces verts du site"*, complète Antoine DONNE, Adjoint au Sport.



De son côté, le club a anticipé l'arrivée de ce nouvel équipement en formant ses entraîneurs.

Au total, ce nouvel équipement représente un investissement de 288 000 € TTC pour la Commune Il devrait bénéficier d'un soutien de la Fédération Française de Tennis, par l'intermédiaire du Club de tennis.

LABSPORT : MIEUX VIVRE GRÂCE AU SPORT

Ce vendredi matin à la salle des Evens, ils sont exceptionnellement trois participants à être présents à la séance d'activité physique proposée par Labsport, sur les huit que compte habituellement le groupe. Aujourd'hui, travail sur l'équilibre et renforcement musculaire mené, avec le sourire, par Léa FEUILLET, enseignante en activités physiques adaptées. L'ambiance est détendue, mais studieuse au moment des premiers étirements, toujours en douceur. Car ici, on traite d'abord les souffrances à travers le sport, qu'elles soient physiques ou morales.

Créée en 2016, c'est la mission que s'est donnée l'association qui intervient depuis septembre à Pornichet. D'ailleurs, on y vient principalement sur prescription médicale : *"on commence par un bilan pour mieux connaître la personne, son mode de vie, ses dispositions physiques et son estime de soi, afin de proposer un programme adapté au cours des 20 séances"*, détaille Léa, *"et à la fin, nous refaisons un point et les orientons vers les associations les plus appropriées, afin qu'ils puissent poursuivre. Nous sommes, avant tout, un tremplin vers un mieux vivre"*.

Et les bienfaits sont réels, *"ça permet de me remettre en route"*, confirme Denis, qui travaille sur l'équilibre en raison d'une jambe capricieuse. Pour Brigitte, *"c'est différent d'une salle de sport. Ici Léa prend le temps de nous accompagner pour que l'on puisse faire les choses sans se faire mal… Et puis, c'est aussi un bon coup de pied au derrière que l'on se donne ! Mais, une fois que l'on est là, on est bien". "Depuis, je reprends de l'équilibre, ça se ressent dans mon quotidien"*, conclut Ghislaine, tout sourire, malgré une sciatique chronique.

Si l'activité physique n'est, hélas, pas encore remboursée par la Sécurité Sociale, certaines mutuelles la prennent en compte. Renseignez-vous et parlez-en à votre médecin.



+ d'informations sur Labsport : www.labsport.org



ENVIRONNEMENT

SUBMERSION, ÉROSION MARINE...

des études en cours pour des solutions



Depuis la fin du mois d'octobre, plusieurs tempêtes ont balayé successivement notre territoire, occasionnant, à des degrés différents, des dégâts sur notre littoral et à l'intérieur des terres. Si la Commune a l'habitude des coups de tabac automnaux et hivernaux, dans la nuit du 29 au 30 octobre 2023, c'est un événement climatique, à ce jour encore exceptionnel, la tempête Céline, qui a emporté une partie des dunes, sous les effets conjugués de coefficients de marée importants et de vents forts. De quoi interroger sur l'évolution de notre trait de côte, sujet que la Ville a pris à bras le corps depuis 2020, en participant, aux côtés des Agglomérations de Cap Atlantique et de Saint-Nazaire, à une vaste étude lancée par le CEREMA, regroupant élus, techniciens, scientifiques, associations et citoyens. D'ailleurs, ces derniers ont réalisé un premier travail d'une grande qualité.

"Aujourd'hui, les premiers scenarii sur les conséquences de l'érosion du littoral pour notre commune, sont à affiner, en prenant en compte les dispositifs actuels de protection (digues, jetées…), afin d'évaluer leur efficacité et réaliser, demain, les travaux nécessaires", indique Stéphane CAUCHY, élu en charge de la Transition écologique, *"mais il faut bien comprendre que nous travaillons sur une matière mouvante et vivante, pour laquelle nous avons encore très peu de données. Par exemple, aujourd'hui, une partie des dunes disparues s'est reconstituée. Les tempêtes ont également révélé des enrochements qui datent de la fin des années 80. Il faut, donc, encore consolider nos connaissances pour agir, et agir bien. Dans le cas contraire, nous risquerions de faire de mauvais choix et d'aggraver la situation"*.

À noter qu'une enveloppe de 350 000 € a été inscrite au budget 2024 sur ce sujet, en complément des investissements que l'Agglomération pourrait porter dans le cadre de la gestion du chemin côtier. "*Nous étudions déjà les descentes que nous allons devoir condamner, et celles que nous allons renforcer*".

Les équipes sur le pont



Au cours des différentes tempêtes, les services municipaux ont été mobilisés jours et nuits pour mettre en sécurité, nettoyer et proposer une aide aux personnes touchées. *"Je tiens à remercier les agents pour leur implication sans faille, bien qu'il ait fallu attendre parfois l'intervention d'ENEDIS pour débloquer certaines situations. Heureusement, aucune victime n'a été à déplorer"*, indique le Maire, Jean-Claude PELLETEUR, *"je tiens également à remercier les personnes qui ont spontanément participé à l'effort collectif en nettoyant la plage"*.



BACS À MARÉE : à vous de jouer !

Comme chaque année, à l'arrivé de l'automne, des bacs à marée ont été installés à proximité de plusieurs descentes de plages, permettant aux promeneurs de participer au nettoyage de notre littoral. Désormais, ils sont au nombre de 11. Chacun est invité à y déposer les plastiques, canettes, filets et autres cordages trouvés sur la plage, tout en évitant de ramasser la laisse de mer nécessaire à la préservation de la biodiversité.

Attention, cependant, seule une partie des déchets peut être collectée dans ces caissons en bois, qui ne sont pas destinés à recevoir les déjections canines, ni les produits dangereux, et encore moins les déchets ménagers non recyclables (alimentaires, couches…). Par ailleurs, en cas de découverte de sacs de granulés plastiques industriels (GPI, « larmes de sirène »), il est demandé, si possible, de prendre une photo, afin de tenter d'identifier leur provenance, puis de les mettre à l'abri pour éviter tout déversement sur la plage ou en mer, et d'alerter immédiatement les services municipaux.

Enfin, concernant les échouages d'animaux, il est fortement recommandé de ne pas les toucher, de garder ses distances si ces derniers sont vivants, et de prévenir directement les Services Techniques de la Ville au 02 40 11 55 78 ou de faire un signalement via l'appli Pornichet.

Où se situent les bacs à marée ?

- Plage des Libraires : Square Hervo, port d'échouage, face au Casino, à la descente de Mazy, et aux postes de secours de Mondain et de Poincaré
- Plage de Bonne Source : au bout des passages Saint-Gabriel, des Tamaris et des Coralies
- Plage de Sainte-Marguerite : Pointe de la Lande et parking de Congrigoux



VOIRIES

MOBILITÉS : on sécurise et on teste

Voilà plusieurs mois qu'une réflexion a été lancée pour améliorer les mobilités sur le territoire, suite au développement de la pratique du vélo et en réponse aux attentes exprimées au cours des rencontres de quartier, notamment. On fait le tour des premières actions concrètes mises en place au cours de ce premier semestre.

En campagne, sur les principales voies d'accès au village des Forges, de nouveaux tracés vont faire leur apparition pour donner toute sa place au vélo, et contraindre les véhicules à ralentir en présence d'un cycliste. *"C'est le principe du Chaussidou qui prévaudra, comme sur le viaduc du port : des bandes cyclables seront tracées de part et d'autre de la chaussée, et, au centre, la voie dédiée à la voiture, obligeant cette dernière à rester derrière le deux-roues en cas d'arrivée d'un autre véhicule en sens inverse"*, explique Dominique GILLET, Adjoint aux Travaux. *"C'est une première réponse au besoin de sécurisation, puisqu'il n'est pas possible de créer une piste cyclable dédiée sur ce secteur"*. Parallèlement, la Police Municipale continue ses contrôles de vitesse, car rappelons-le, la limitation est de 50km/h et de 30 km/h sur le secteur aggloméré. *"Enfin, le groupe de travail étudie, également, une solution pour relier en toute sécurité le secteur des Forges à l'avenue du Petit Canon, via le parc d'activités Pornichet Atlantique"*.



Tests sur les avenues de Gaulle, Gravelais, Louise et Multier

Des modifications de circulation seront, également, testées dès cet hiver sur plusieurs voies. Tout d'abord sur l'avenue de Gaulle, en prévision d'un futur aménagement entre La Poste et Notre-Dame-des-Dunes : *"un sens unique voiture sera mis en place, dans le prolongement de celui qui existe déjà vers la place du Dauphin, tout comme le contre-sens vélo"*. Si cette configuration s'avère concluante, elle permettra demain, de conforter les trottoirs tout en préservant les places de stationnement.



"Nous allons également expérimenter la mise en place d'un sens unique sur l'avenue Louise (direction avenue de Gaulle), sur une partie de l'avenue Gravelais, de l'avenue Moulin vers l'avenue Emile OUTTIER, et enfin sur une partie de l'avenue Multier", complète l'élu. Enfin, la signalétique des itinéraires vélos et des contre-sens vélos autorisés sera renforcée, tout comme les marquages sur les pistes cyclables du boulevard de mer et du Cœur de Ville.

RÉGIME SANS FIBRE

Pour trop de foyers pornichétins, encore, c'est régime sans fibre ! La faute à un fournisseur d'accès à Internet, qui n'est pas en mesure de rattraper le retard accumulé ces dernières années, afin de respecter ses engagements.

"La fin du déploiement sur l'Agglomération était prévue pour cette année. Hélas, ce délai a été, une nouvelle fois repoussé, jusqu'en 2025, sans que nous puissions faire quoi que ce soit, Orange étant seul FAI désigné par l'Etat à pouvoir intervenir sur notre territoire", dénonce Jean-Paul ALLANIC, élu en charge des Réseaux, *"cette situation est devenue intenable pour ceux qui ont choisi le télétravail, mais aussi plus largement pour celles et ceux qui souhaitent bénéficier d'un débit plus important pour leurs loisirs. Nous en avons, de nouveau, fait part à Monsieur le Sous-Préfet"*.



À ce jour, le taux de couverture est de 84 % pour Pornichet (contre 78% en moyenne sur l'Agglomération), le secteur de Sainte-Marguerite ayant bénéficié des derniers déploiements.



VOUS NOUS AVEZ DIT...

"En septembre dernier, à l'occasion de la rencontre publique de mi-mandat, nous avions souhaité recueillir votre avis sur l'action que nous menons au quotidien pour votre cadre de vie, ainsi que vos attentes et vos observations, en diffusant un questionnaire. Vous avez été plus de 700 à y répondre, nous tenions à vous en remercier et à vous communiquer les résultats. Nous restons à votre écoute."

Vos élu(e)s de l'Équipe Municipale



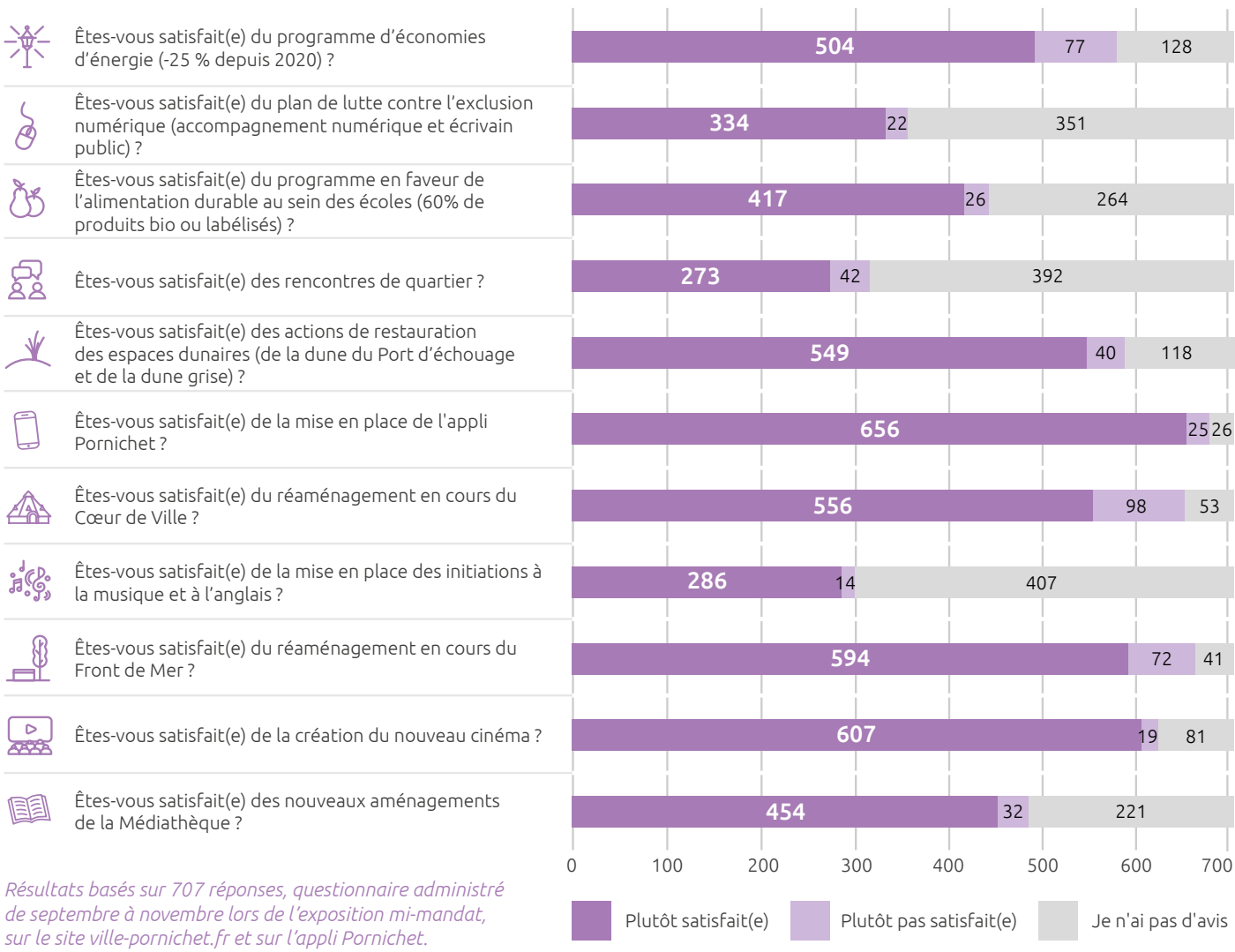

Résultats basés sur 707 réponses, questionnaire administré de septembre à novembre lors de l'exposition mi-mandat, sur le site ville-pornichet.fr et sur l'appli Pornichet.

Vos principales attentes :

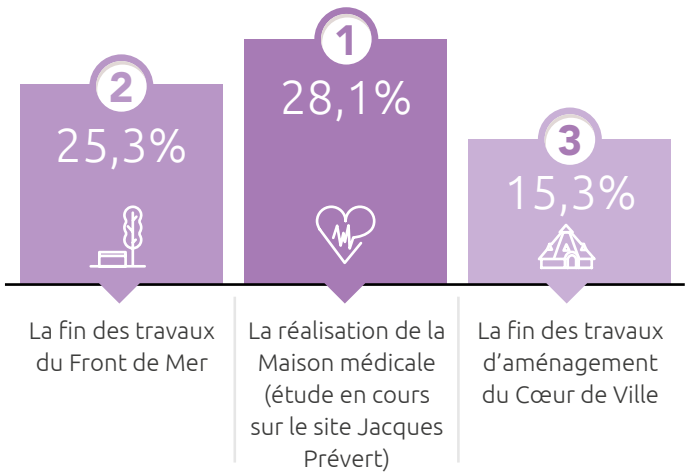



Selon vous, les sujets prioritaires à traiter pour l'avenir de Pornichet :

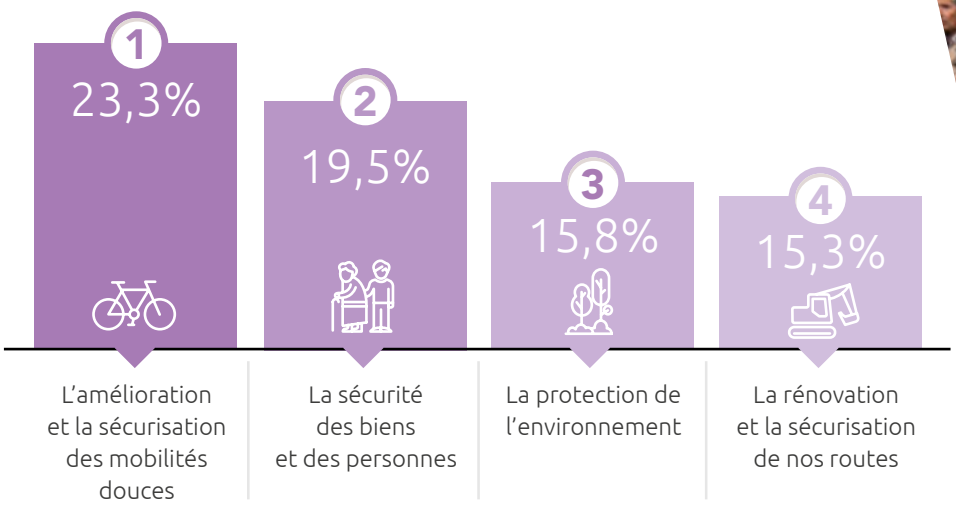



Des retours encourageants, mais encore beaucoup de travail nous attend !

Si les résultats de l'enquête semblent, plutôt, indiquer une satisfaction des actions que nous conduisons, nous sommes, toutefois, conscients que les attentes restent fortes, en attestent vos nombreux commentaires.

La sécurisation des déplacements est, par exemple, un vrai enjeu, surtout depuis l'explosion de la pratique du vélo et des nouvelles solutions de déplacement électriques. C'est pourquoi, au sein du groupe « mobilités », élus de la majorité et de la minorité travaillent de concert depuis plusieurs mois pour faire émerger des solutions concrètes d'amélioration (*lire en page 11*).

Nous sommes également particulièrement vigilants à ce que Pornichet reste la Ville apaisée que nous apprécions. C'est pourquoi, depuis le premier mandat, les effectifs de notre Police Municipale ont quasiment doublé, tout comme le nombre de caméras de vidéoprotection d'ici la fin de cette année. Nous allons également ajuster les horaires d'extinction de l'éclairage public, notamment l'été. Mais la vigilance doit être collective, nous comptons donc également sur votre attention.

Enfin, bien entendu, nous poursuivons les efforts pour améliorer votre cadre de vie, à travers les nouveaux aménagements et le déploiement d'actions en faveur de la préservation de notre environnement.

Vos élu(e)s



BUDGET 2024 :
des confirmations et de nouvelles perspectives

"Ce budget 2024 confirme les engagements de l'Équipe Municipale pris auprès des Pornichétins, notamment en matière de cadre de vie avec la poursuite des aménagements du Cœur de Ville et du Front de Mer, ainsi que du programme de rénovation de nos routes", indique Rémi RAHER, élu en charge des Finances, *"mais il permet, également, à mi-mandat, de donner une impulsion nouvelle pour répondre à des enjeux forts comme la sécurisation des mobilités et la préservation de notre environnement"*.



Pour cela, la Ville peut compter sur une situation financière saine, malgré le désengagement de l'État qui se poursuit – la baisse cumulée des dotations depuis 2014 représentant un manque à gagner de plus de 18 millions d'€ pour Pornichet, soit le montant du capital actuel de la dette –, sans oublier les effets de l'inflation. Ces derniers se font toujours ressentir à la fois sur les prix des achats et de l'énergie, mais aussi sur les mesures salariales de rattrapage prises par l'État.

Toutefois, les efforts de gestion réalisés depuis bientôt 10 ans et la bonne dynamique des recettes permettent de limiter ces effets, et cela, sans augmenter les taux des impôts communaux. *"D'ailleurs, notre autofinancement atteindra, cette année encore, des niveaux très élevés, à plus de 6 millions d'€"*, ajoute l'élu, *"notre capacité de désendettement restera, quant à elle, sous la barre des 4 ans (3,7 ans), contre 4 à 6 ans en moyenne, dans des communes comparables. Les voyants restent au vert, bien que nous soyons particulièrement vigilants à l'évolution de la situation économique, notamment des ménages Pornichétins"*.

Cette année, la Ville sera donc en mesure de maintenir un haut niveau d'investissements, se montant à 23 millions d'€ (*voir page ci-contre*). En parallèle, la Municipalité suit, également de près, les projets qu'elle a initiés et qui seront portés par des opérateurs privés, comme la Maison médicale, la rénovation des ports et la résidence intergénérationnelle pour accueillir des saisonniers et des personnes âgées.



2,5 MILLIONS € D'ACQUISITIONS POUR FACILITER L'INSTALLATION DES FAMILLES

Face à l'explosion des prix du foncier, la Ville adoptait en 2021 une surtaxe de 40% sur la part communale de la taxe d'habitation sur les résidences secondaires, dans le but de financer des acquisitions foncières et immobilières destinées à développer une offre de logements accessibles aux jeunes ménages. Pour les contribuables concernés, l'effort a représenté, en moyenne, 188 € par an et par foyer. Deux exercices budgétaires plus tard, ce mécanisme de solidarité, nécessaire à la préservation du dynamisme de Pornichet toute l'année, aura permis d'abonder le budget à hauteur de 2,19 millions d'euros. Cette somme a contribué à l'acquisition de terrains à bâtir et de bâtis pour un montant total de 2,56 millions d'euros, qui se transformeront, à terme, en logements (par exemple, sur le secteur des Forges pour un projet de lotissement communal, ou encore avenue des Paludiers pour de futurs logements saisonniers…).

23 MILLIONS € D'INVESTISSEMENT, DONT

2,8 millions d'€ La transition écologique

- Rénovation énergétique des bâtiments et de l'éclairage public
- Programme pour l'autoconsommation énergétique du groupe scolaire du Pouligou
- Préservation des espaces naturels et végétalisation (dune du port d'échouage…)

6,7 millions d'€ Le quotidien

- Extension de la crèche des P'tits Dauphins
- Rénovation des postes de secours des Libraires
- Aménagement des locaux sur Louis Mahé

2,8 millions d'€ Les mobilités

- Sécurisation des circulations douces
- Rénovation des voiries (avenue du Baulois, route d'Ermur, route de Beauchamp, route du champ Cado….)
- Enfouissement des réseaux (avenues des Loriettes, des Becquerel…)

10,7 millions d'€ Le cadre de vie

- Aménagement du Front de Mer et du Cœur de Ville (phases 3 et 4)
- Lancement de la construction de la passerelle du vieux môle
- Mise en valeur du bâtiment de La Poste



La rénovation des postes de secours des Libraires est prévue cette année.



CONCERT DE NOËL ET PASSAGE DE FLAMBEAU

pour Musique et Culture

Cette année, à nouveau, le traditionnel concert de Noël de la Ville aura lieu après le Nouvel An, le dimanche 7 janvier à 16h en l'église Notre Dame des Dunes, plus exactement, où se produira le collectif de musiciens ukrainiens originaires de la Presqu'île, « Mryia ». Un nouveau positionnement dans le calendrier, testé l'année dernière, qui semble avoir recueilli tous les suffrages, la période des fêtes ne permettant pas à tous les mélomanes de se libérer.

Ce rendez-vous est également le premier d'un nouveau chapitre qui s'ouvre pour l'association organisatrice, Musique et Culture, dont la fondatrice, Lydia LETOURNEUR, vient de passer le flambeau au nouveau Président, Luc RONCHI, près de 3 ans après la fusion avec l'association Accord. *"Depuis 2012, l'Association et sa douzaine de bénévoles proposent, chaque année, près de 8 concerts de musique classique ou de musiques traditionnelles, essentiellement l'été"*, indique-t-il *"et, cela, notamment grâce au carnet d'adresses de Lydia"*.

Il faut dire que l'engagement de Lydia LETOURNEUR en faveur de la vie culturelle pornichétine ne date pas d'hier. *"Cela remonte à un concert de musiciens russes organisé à la maison"*, se remémore-t-elle. Elle y fait, alors, la connaissance de Gérard BOUCARD, qui vient de créer le festival des Renc'Arts. Dès lors, elle deviendra la première Présidente des Agitateurs de Culture, et participera aux débuts de Quai des arts et de Pornichet la Fête.

De toutes ces années, Lydia retient *"les rencontres exceptionnelles"*, notamment avec les artistes. Et même si, aujourd'hui, elle a souhaité prendre du recul, elle l'assure, pour donner un coup de main, elle sera bien là !

Concert de Noël avec musiques traditionnelles et populaires d'Ukraine, le dimanche 7 janvier à 16h en l'église Notre-Dame des Dunes. Gratuit, sur réservation auprès de l'Office de Tourisme (nombre de places limitées).

le collectif « Mryia »,



LES MÉDAILLÉS 2023

Lors de la cérémonie des vœux qui aura lieu le 12 janvier, ils seront médaillés aux côtés de Karim Lounici et des sauveurs de Marcel (Pauline, Inès, Pierre et Yohan). Rencontres.



ALEXA FAURE

En route vers les Pays-Bas !

"*La compétition, plus jamais !*", s'écriait l'athlète en culturisme en 2017. À l'époque, déjà en possession d'un titre mondial dans sa catégorie (2007), Alexa prenait la décision de se retirer du monde du culturisme à haut niveau, pour se consacrer uniquement à son travail de coach sportif, qu'elle exerce à Pornichet depuis 2012.

Son credo : les femmes ! "*Je suis le cobaye pour mes clientes. J'ai plus de 50 ans et je suis là, alors je me sens légitime pour les guider. Si je peux le faire, aucune raison qu'elles n'y arrivent pas, elles n'ont pas d'excuse !*", s'amuse-t-elle.

"Quand je suis arrivée, personne ne savait que je pratiquais le culturisme. Cela fait aujourd'hui 21 ans que je pratique en compétition. J'avais dit que j'arrêtais, mais j'ai fait une rencontre avec LE coach sportif qui a su me remotiver en 2019.

Je suis allé décrocher la seconde marche du podium au championnat Européen en 2020, la seconde également au mondial 2022 en Italie, et aujourd'hui, je suis en préparation physique pour le championnat du monde 2024 qui se tiendra aux Pays-Bas les 15 et 16 juin prochains ! Mon but : faire mieux que 2022 ! Ce sera cette fois-ci, ma dernière montée sur scène internationale".

Bon courage Alexa !



OSCAR OSMOND

Navigateur au grand cœur

Oscar vient de fêter ses 23 ans, le 20 décembre. Originaire de Normandie, il s'installe à Pornichet en début d'année pour effectuer son alternance chez Mobility-evolution, où il s'épanouit en tant qu'ingénieur système électronique embarquée. *"J'y suis très bien ! J'ai un pied dans mes deux passions, l'électronique et les sports de glisse".*

Son nom ne vous parle peut-être pas ? Pourtant, c'est lui qui portait secours à Patrice, le nageur de 54 ans percuté par un bateau à moteur en juillet dernier au niveau de la plage de Bonne Source.

Le jeune homme, passionné par les sports nautiques, découvre le catamaran l'été de ses 8 ans. Il pratique la voile sur différents supports, avant de passer son monitorat de voile à 15 ans. Avec ses premiers salaires il s'achète enfin son matériel de Wing foil, fin 2020.

C'est d'ailleurs lors d'une session sur ce support, que le sportif a entendu les appels à l'aide du nageur, qu'il a pu ramener jusqu'à la plage, afin de le mettre en sécurité. Grâce à sa réactivité, Oscar a évité les conséquences les plus dramatiques pour ce nageur, merci à lui !



JEAN-LOUIS CHESNAUD

Une vie d'engagements

Chaque été, Jean-Louis CHESNAUD s'évertue à égayer les vacances des enfants orphelins et des familles des sapeurs-pompiers.

Un engagement qui ne date pas d'hier pour ce Pornichétin, ancien officier du Centre de Secours de Saint-Nazaire : *"En 1994, je suis entré au sein des Œuvres des Pupilles et Orphelins des Sapeurs-Pompiers de France, en devenant, tout à tour, administrateur, secrétaire général, trésorier et Vice-président"*. Ce qui ne l'empêchait pas, non plus, en parallèle, de s'investir pour l'Amicale des sapeur-pompiers et l'Union départementale des Sapeur-pompiers de Loire Atlantique. C'est bien simple, pour Jean-Louis, *"tant que tu as la santé, il faut être présent pour les autres"*.

Alors rien d'étonnant, qu'il accepte, en 2009, de créer l'Association pour le Séjour d'Orphelins de Sapeurs-Pompiers en Loire-Atlantique, poussé par d'anciens collègues. Depuis, l'ASOP44 accueille, chaque été, enfants et familles venus des quatre coins de la France *"une année sur l'autre à Pornichet et au Croisic (…) ça leur permet de se ressourcer ; certains n'ont même jamais vu la mer !"*.

Et si déjà près 200 enfants et plusieurs parents, veufs ou veuves, ont pu profiter de ces escapades balnéaires, c'est aussi grâce aux nombreux soutiens sur lesquels l'Association peut compter *"les communes, les associations locales comme le Lions club, Courir ensemble Pornichet…, ou encore la Société des Courses"*. Une aide nécessaire quand on sait qu'au total la France compte plus de 1400 orphelins de sapeurs-pompiers, rappelant la dangerosité de cet engagement.

Si Jean-Louis a accepté la médaille de la Ville, c'est d'abord au nom du collectif, car, comme il le rappelle, *"on ne peut rien faire sans les autres"*.



« RÉPARER PLUTÔT QUE DE JETER », le pari de Greg Nicholls

Le 22 novembre dernier à Quai des arts, les Audacity Awards, concours récompensant les initiatives innovantes sur la Presqu'île et l'Agglomération de Saint-Nazaire, consacrait l'entreprise pornichétine, Mobility-Evolution et son atelier de réparation. Rencontre avec son fondateur Greg Nicholls.

Voilà bientôt un an que Glissévolution et sa galaxie ont quitté le port pour des locaux 4 fois plus grands dans la zone Pornichet Atlantique, au bout de l'avenue du Gulf Stream. L'opportunité pour son dirigeant, Greg NICHOLLS, d'ajouter à l'activité de vente d'engins électriques, Mobility-evolution, un atelier de réparation ; une évidence, même, pour cet ingénieur informatique de formation, amoureux de la mer : *"j'ai grandi auprès d'un père bricoleur- Géo Trouvetou"*, explique-t-il, *"et, l'idée de réparer plutôt que de jeter faisait écho à mes valeurs"*. Pourtant, le pari était loin d'être gagné. *"Au bout de 3 mois, l'équilibre financier restait à trouver"*. Il revoit alors sa copie.

Depuis un an, pas moins de 200 engins, des trottinettes électriques principalement, sont passés entre les mains de ses techniciens. *"Nous intervenons aussi bien sur les produits que nous vendons, que sur ceux achetés par les particuliers sur d'autres sites (…) Bien souvent, il s'agit de remplacer des cellules endommagées d'une batterie ou de refaire des soudures"* ; bref d'allonger la durée de vie de ces nouvelles solutions de mobilité électrique. Et bien que la demande soit particulièrement forte l'été, *"nous avons eu la bonne surprise de constater qu'il y avait également une demande d'usagers réguliers hors saison"*.

Mobility-evolution, 2c Av. du Gulf Stream - www.mobility-evolution.com

RETOUR PROCHAIN D'UN DISTRIBUTEUR À SAINTE-MARGUERITE



À Sainte-Marguerite, les travaux préparatoires à l'installation d'un nouveau distributeur de billets, en lieu et place de celui de La Poste, ont bien avancé. C'était un engagement pris par la Ville de maintenir ce service de proximité, à ses frais, nécessaire au dynamisme du quartier, suite à l'annonce de la décision de la Poste de fermer son Bureau. Une fois cette première opération terminée, la société Loomis, retenue par la Commune pour l'exploitation du nouvel équipement, interviendra afin d'assurer la sécurisation et l'installation du futur distributeur, qui sera opérationnel avant la fin de cet hiver.

NOUVELLE INSTALLATION COMMERCIALE



LIBRAIRIE DE PORNICHET

Librairie indépendante de proximité. Offre tournée vers l'illustré : BD, Jeunesse, beaux livres, mais aussi une proposition généraliste.

142 av. du Général de Gaulle - 02 40 53 84 11
librairiedepornichet@orange.fr
Librairies_de_la_baie44 Librairie de Pornichet

SE DÉPLACER : 3 SOLUTIONS PRATIQUES Stran

En plus de la Ligne 13 (Stran-Lila Presqu'île) reliant Saint-Nazaire à La Baule en passant par Pornichet, la STRAN met à disposition des **offres à la demande** pour vos déplacements.

1 TY'BUSTAXI

TY'BUSTAXI est un service complémentaire vous permettant de rejoindre le centre de Pornichet, de vous rendre à un arrêt de correspondance de la ligne régulière L13 ou vers tout autre arrêt TY'BUSTAXI de la commune (liste des arrêts sur www.stran.fr).

Ce service de transport collectif fonctionne du lundi au samedi, et les dimanches et jours fériés pour une solution de rabattement, de 7h à 19h.

La réservation doit être effectuée au minimum une heure avant votre déplacement en journée et avant 17h pour un trajet entre 18h et 19h ou 7h et 10h le lendemain.

2 NOCTAMBUS

NOCTAMBUS est la solution de transport de nuit pour les couche-tard, présente sur l'ensemble des communes de l'agglo.

Ce service est disponible les nuits de vendredi, de samedi et veille de jours fériés de 20h à 6h30 (jusqu'à 7h la nuit du samedi à dimanche).

Lors de la réservation de votre trajet, il vous sera demandé d'indiquer les horaires de départ et d'arrivée, les arrêts choisis, et vos coordonnées.

Votre réservation sera validée une fois la charte du service signé et la billetterie acquittée lors de votre passage à l'Espace Mobilité (6 Pl. Pierre Semard, 44600 Saint-Nazaire).

Réservations du lundi au vendredi de 9h à 12h15 et de 14h à 17h30 le samedi de 9h à 12h et de 13h30 à 16h45 (sauf jours fériés).

3 Liberty'bus

Liberty'Bus est un service de transport collectif sur réservation, de porte à porte, pour les personnes à mobilité réduite sur le territoire de Saint-Nazaire Agglo. Il facilite vos déplacements professionnels ou personnels, occasionnels ou réguliers, avec des véhicules adaptés (hors transport médicalisé).

Ce service vous accompagne du lundi au vendredi de 6h30 à 20h, le samedi de 7h45 à 19h30, et le dimanche et jours fériés de 8h15 à 19h15.

Les modalités d'inscription sont disponibles sur www.stran.fr.

Réservations du lundi au vendredi de 9h à 12h15 et de 14h à 17h30 (le samedi de 9h à 12h en cas d'urgence).

Pour réserver votre trajet, il suffit de contacter ce numéro :

ALLÔRÉSA 02 4000 75 71

Renseignements et tarifs sur www.stran.fr



L'ASTUCE EN PLUS !

Des titres de transport sont disponibles sur l'appli Stran et à l'Office de Tourisme de Pornichet :

> Tickets et abonnement mensuel Lila Presqu'île
> Billets (Équipage et Liberté), tickets et carnets STRAN
> Billets TER et TGV pour toute destination en France

FRELON ASIATIQUE : ET SI VOUS DEVENIEZ PIÉGEUR OFFICIEL ?



Dans le cadre de son plan de lutte contre le frelon asiatique, la Ville a décidé de constituer un réseau de piégeurs. Les Pornichétins, qui le souhaitent, peuvent, d'ores et déjà, se porter volontaires auprès de l'Espace Environnement pour recevoir un piège, mis à disposition gratuitement par la commune, ce dernier ayant déjà fait ses preuves l'année passée. Tout se joue à la fin de l'hiver et au début du printemps, quand les reines sortent de leur hibernation pour construire leur nid.

En contrepartie, il sera demandé aux piégeurs de réaliser, eux-mêmes, le produit de piégeage, très simple à réaliser, de surveiller régulièrement le piège et d'établir des relevés.

Pour se porter candidat, il suffit de contacter les Services Techniques au 02 40 11 55 78 ou d'adresser un mail à espaceenvironnement@mairie-pornichet.fr. Les piégeurs seront, ensuite, sélectionnés, afin d'assurer un maillage cohérent sur le territoire.



JOB D'ÉTÉ : FAUT DÉJÀ Y PENSER !

À vos agendas ! L'Info Jeunes organisera le prochain Forum Job d'été, le samedi 9 mars de 10h à 12h30 et de 13h30 à 17h au Centre de Congrès de l'Hippodrome.

Venez rencontrer les professionnels de la restauration, du commerce ou encore des services à la personne, muni de votre CV, pour participer au job dating. De nombreuses offres seront, également, à consulter.

+ d'informations auprès de l'Info Jeunes tél. 06 31 07 11 09 / infojeunes@mairie-pornichet.fr, à retrouver sur

LE CHIFFRE

733 Pornichétins ont souscrit à la mutuelle communale, la MCRN, mise en place depuis 2019 par la Ville et le CCAS, afin de permettre au plus grand nombre de bénéficier d'une vraie couverture maladie à des tarifs accessibles.

Pour plus d'informations, la MCRN tient une permanence tous les 3e lundis de chaque mois au CCAS, ou contacter la mutuelle au 02 40 89 22 91.

COQUILLAGES ET SAPINS : VALORISONS !



Ce sont les stars de cette fin d'année, auxquelles le service Déchets de Saint-Nazaire Agglo vous invite à donner une seconde vie !

À Pornichet, jusqu'au 9 mars, vous pourrez déposer vos coquilles d'huîtres et autres coquillages dans le conteneur situé à proximité de Quai des arts et à la déchetterie, afin qu'elles soient transformées en engrais naturel pour amender les terres agricoles. Attention, de ne pas y jeter les serviettes, rince-doigts, crustacés, crevettes, langoustines et autres restes de repas, ainsi que les sacs plastiques.

Concernant les sapins, il est possible de les laisser, nu, sans neige, ni sac à sapin, ni décoration jusqu'au 21 janvier, à l'entrée du Parking de Quai des arts, sur le parking du Cimetière (place du Souvenir) et en déchetterie. Ils seront transformés en broyat, notamment pour servir de paillage sur les massifs.



LE SERVICE MOBILE DE PROXIMITÉ VÉLYCÉO AUGMENTE LA CADENCE !

Face au succès de l'offre de location longue durée de vélo à assistance électrique, VélYcéo, déjà adoptée par plus de 450 Pornichétins, la STRAN a décidé d'assurer une permanence de son service mobile de proximité toutes les deux semaines à Pornichet à partir de janvier (contre une fois par trimestre auparavant).

+ d'infos sur www.velyceo.com ou au 0 800 10 51 10

LA PAMPA, IL N'EN FAUT PAS !



Elle est belle, mais très envahissante : l'herbe de la Pampa, de son petit nom latin *Cortaderia selloana*, est considérée comme une plante invasive. En effet, cette grande graminée, qui aime particulièrement nos terres humides, monopolise l'eau et les espaces au détriment d'essences locales, transformant nos paysages et nos écosystèmes. Par ailleurs, elle est particulièrement inflammable.

Il est donc fortement recommandé de ne pas la planter, et même d'arracher manuellement les plants existants en ayant, au préalable, couper les plumeaux, pour éviter la dissémination des graines.

REPRISE DES CONCESSIONS ABANDONNÉES



Pour des questions de sécurité, de place et d'entretien, la Ville a été amenée à lancer une procédure de reprise des emplacements abandonnés dans ses cimetières communaux. L'état d'abandon a été constaté en octobre 2020. Un second procès-verbal prévu en avril 2024 permettra de prendre acte de l'amélioration ou non de la situation, et donc de confirmer l'abandon le cas échéant. A l'issue de ce délai, si aucun ayant-droit ne s'est fait connaitre, les sépultures seront transférées dans des reliquaires. Afin d'éviter que la concession ne soit reprise, la Ville invite les héritiers, ou toute personne en mesure de fournir des informations sur ces concessions, à se faire connaître dès que possible, et avant février, auprès du Service Citoyenneté au 02 40 11 55 55 ou à etatcivil@mairie-pornichet.fr.



PENSEZ À ÉLAGUER !

Pour éviter toute friture sur la ligne, voire même une rupture des services téléphoniques et d'accès à Internet, TV…, il est demandé à chacun de bien veiller à élaguer, chaque année, ses arbres et ses haies qui peuvent endommager gravement les fils sous l'effet du frottement. C'est même une obligation qui incombe aux propriétaires, puisqu'il en va de la sécurité de tous pour maintenir le contact avec les services d'urgence (112, SAMU, police-secours, pompiers...). Le recours à un professionnel est vivement recommandé, notamment en cas de situation dangereuse ou complexe.

MAJORITÉ

Pornichet avant tout

Le Conseil Municipal vient d'adopter le Budget Primitif 2024 après avoir débattu, en novembre, du Rapport d'Orientations Budgétaires. Ce dernier prévoit que notre commune maintienne un haut niveau d'investissements pour les années 2024 et 2025 à savoir environ 40 millions d'euros. Cette enveloppe sera, bien entendu, consacrée à la fin des travaux d'aménagement du Cœur de Ville et du Front de Mer, mais aussi aux priorités que nous avons définies, pour la deuxième partie du mandat. Ainsi, nous avons la volonté de continuer à faciliter l'accession à la propriété pour les jeunes ménages, poursuivre la construction raisonnée de logements abordables, favoriser les mobilités douces dans le respect de la transition écologique, sans oublier le quotidien auquel les Pornichétins sont très attachés si l'on en croit ce qu'ils nous disent lors des rencontres de quartiers. Ainsi, notre Majorité est en mesure de poursuivre le programme qu'elle s'est fixée pour préserver votre cadre de vie et améliorer votre quotidien.

Cependant, le contexte économique et international nous invite à faire preuve d'une prudence raisonnable. En effet, pour l'année à venir, les effets de l'inflation devraient encore se faire ressentir sur les dépenses de la commune. Quant aux dotations de l'État, elles devraient poursuivre leur baisse (586 000 € en 2025 contre 2,6 millions d'euros en 2013), représentant au total un manque à gagner de 18,5 millions d'euros depuis 2013 (soit l'équivalent du coût total de l'aménagement du Front de Mer). Heureusement, les efforts réalisés, année après année, par les services de la Ville pour optimiser nos dépenses portent leurs fruits et permettent de limiter l'augmentation des dépenses. En parallèle, nos recettes devraient rester dynamiques, sans que nous n'augmentions les taux de la part communale des impôts locaux. Nous devrions ainsi maintenir notre autofinancement à un niveau important, soit un peu plus 6 millions d'euros par an.

Comme vous le savez, nous sommes profondément attachés à la présence de services au plus près des habitants, et notamment au maintien des services publics de proximité sur notre commune. Or, et malgré notre farouche opposition exprimée auprès de La Poste depuis 2017, celle-ci a, unilatéralement, sans que nous ne puissions nous y opposer, décider de fermer le Bureau de Poste de Sainte-Marguerite. Nous restons néanmoins attentifs à l'avenir de ce quartier afin de maintenir le dynamisme commercial de ce secteur consécutivement à cette fermeture.

Nous vous souhaitons de très belles fêtes de fin d'année et espérons vous voir nombreuses et nombreux à la soirée des vœux à la population le vendredi 12 janvier prochain, au Centre de Congrès de Pornichet !

Vos élu(e)s de la Majorité Municipale

MINORITÉ

Une Autre Voie Pour Pornichet

Roland ALLAIRE

Roland, passionné et passionnant, nous a quittés. Il reste une « figure » de Pornichet, sa ville natale, notre ville qu'il a aimée et servie durant 31 ans de mandat de Conseiller municipal dont 13 ans comme Adjoint à l'Urbanisme.

Homme de mémoire : par sa connaissance des hommes, de chaque parcelle, de tous les hameaux et chemins, avec tant de détails et d'anecdotes à raconter. Le livre co-écrit avec Joseph, *Entre mer et bocage*, en témoigne.

Homme du souvenir par son engagement comme Président de l'UNC et son soutien à ériger le monument du souvenir du cimetière.

Homme de dialogue et de bienveillance envers les anciens comme les plus jeunes, qu'il savait associer à la préservation des richesses architecturales et environnementales : chemins de randonnée réouverts et Dune de la Pierre grâce à lui préservée.

Homme d'action dans sa fonction d'Adjoint au sein des équipes de Jacques Lambert, pour faire de Pornichet une ville pour les Pornichétins, vivante à l'année, ouverte à tous y compris les plus fragiles.

Tout ce qui semble maintenant normal, que sont les services utilisés par tous : Halles du Marché, Renc'Arts, Sportissimo, Quai des Arts, Médiathèque, nouveau CCAS, Salles des Forges et du Moulin d'argent, Crèche, Ecole, Centre de loisir, Boulodrome etc..

Merci Roland.

Les élu-e-s d'Une Autre Voie Pour Pornichet
Yannick JOUBERT-Marilyn DIVOUX-Michael NICOSIA-Josiane ROBERT

Pornichet de toutes nos forces !

Intempéries :Que penser des risques d' inondation et de glissement de terrain suite aux nombreuses constructions et à l'étanchéité des sols ?
Parc d'Armor après suppression des arbres et disparition de la faune :
- Des immeubles construits sur un ancien remblai au ras de la voie ferrée ?
- Derrière intermarché dans ce terrain humide où était prévu un bassin de rétention pour les eaux pluviales, de nouvelles constructions sont prévues !

Existe-t-il un droit d'alerte face aux risques climatiques ?...
Nous vous souhaitons de très bonnes fêtes de fin d'année. R.Belliot

PORNICHET, c'est vous !

Vous êtes nouvel arrivant, bienvenue !

Sachez que nous aurions aimé vous rencontrer lors de la soirée organisée par la ville avec les AVF mais le maire n'a pas invité les élus de la minorité, comme d'habitude.

Sachez qu'aux rencontres élus/citoyens dans les quartiers, il en est de même, nous sommes exclus.
Sachez que ceux qui pensent autrement que le maire sont systématiquement dédaignés !

Pourtant, nous avons besoin, plus que jamais, d'une diversité de points de vue pour imaginer Pornichet demain avec des projets d'une réelle vision !

Je ne peux m'exprimer ici que sur un 1/8 de page. Vos interrogations : je vous y répondrai si vous m'en faites part à vfraux@pornichet-c-vous.fr

Bonne année 2024 !

ÉTAT CIVIL

De septembre à novembre 2023

MARIAGES

- Benjamin DEVAUD et Charlotte DEMOTTE
- Yannick LE GUERN et Annick DUFRÊNE
- Laurent GUAY et Pauline MUSSAT
- Hugo ANTOINE et Aurélie THIBEDORE
- Thomas PLISSONNEAU et Estelle GUILLET
- Gaël RIGAULT et Thelma PIGEON
- Arthur THILLOU et Alexia BOITTE
- Jean-Gérard LESUISSE et Alizée HOCDE
- Sylvain LEWIS et Marie-Noëlle GUILLOUZOUIC
- Daniel FERNÉE et Valentine JUTTEAU
- Fabrice GARNIER et Sonia JUSTIN
- Gabriel LOYER et Pauline ZARIFIAU
- Fabrice OLLIVIER et Gwendoline GUIGOT
- Patrick BABIN et Florence CAILLAULT

NAISSANCES

- Ethan MENANTEAU
- Soan SIMON
- Eloane LEBRUN
- Mathéo SCAON
- Eliott LECHAT
- Thelma FOURNIER
- Tessa TANNEAU POLIN
- Sailor RUDWICK
- Louison FOURAGE
- Louison PETTA HENAULT
- Capucine LAUTRU
- Adèle HUON

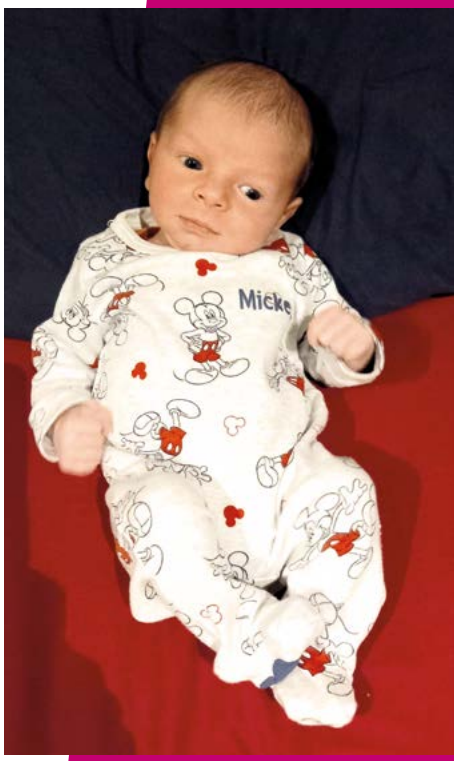

Bienvenue à
Soan SIMON

DÉCÈS

- Alan ALLAJI (77 ans)
- Jacqueline GAVARD née GOUAULT (89 ans)
- Berthe BRIAND née ESPINASSE (97 ans)
- Gérard GARONI (75 ans)
- Bernard MORISSEAU (80 ans)
- Gérard RENAUD (85)
- Léone AUDO veuve LEGAL (89 ans)
- Daniel BUET (93 ans)
- Jeannine ROUXEL (95 ans)
- Jean ANGOT (84 ans)
- Thérèse LE MELLAY (76 ans)
- Patrick NORMAND (60 ans)
- Marie-Thérèse MACÉ née BELLIOT (94 ans)
- Annick VOLAND née MOYON (83 ans)
- Marylène ELAN née JUGUET (73 ans)
- Lionnel ROUAUD (83 ans)
- Annette CAPPERON née LESCOT (88 ans)
- Michelle RAUL née LUCAS (76 ans)
- Christian CARNIEL (78 ans)
- Maurice GODET (93 ans)
- Roland ALLAIRE (85 ans)
- Gabriel AUGER (96 ans)
- Christophe BOULARD (50 ans)
- Micheline BRUNET née BADIER (94 ans)
- Colette CHÉDOTAL née HUBINEAU (88 ans)
- Gérard FOUCHER (92 ans)

LE PHARE
PÔLE CULTUREL & ASSOCIATIF PORNICHET

VOS RDV
CE TRIMESTRE AU PHARE

médiathèque
JACQUES LAMBERT

ludothèque

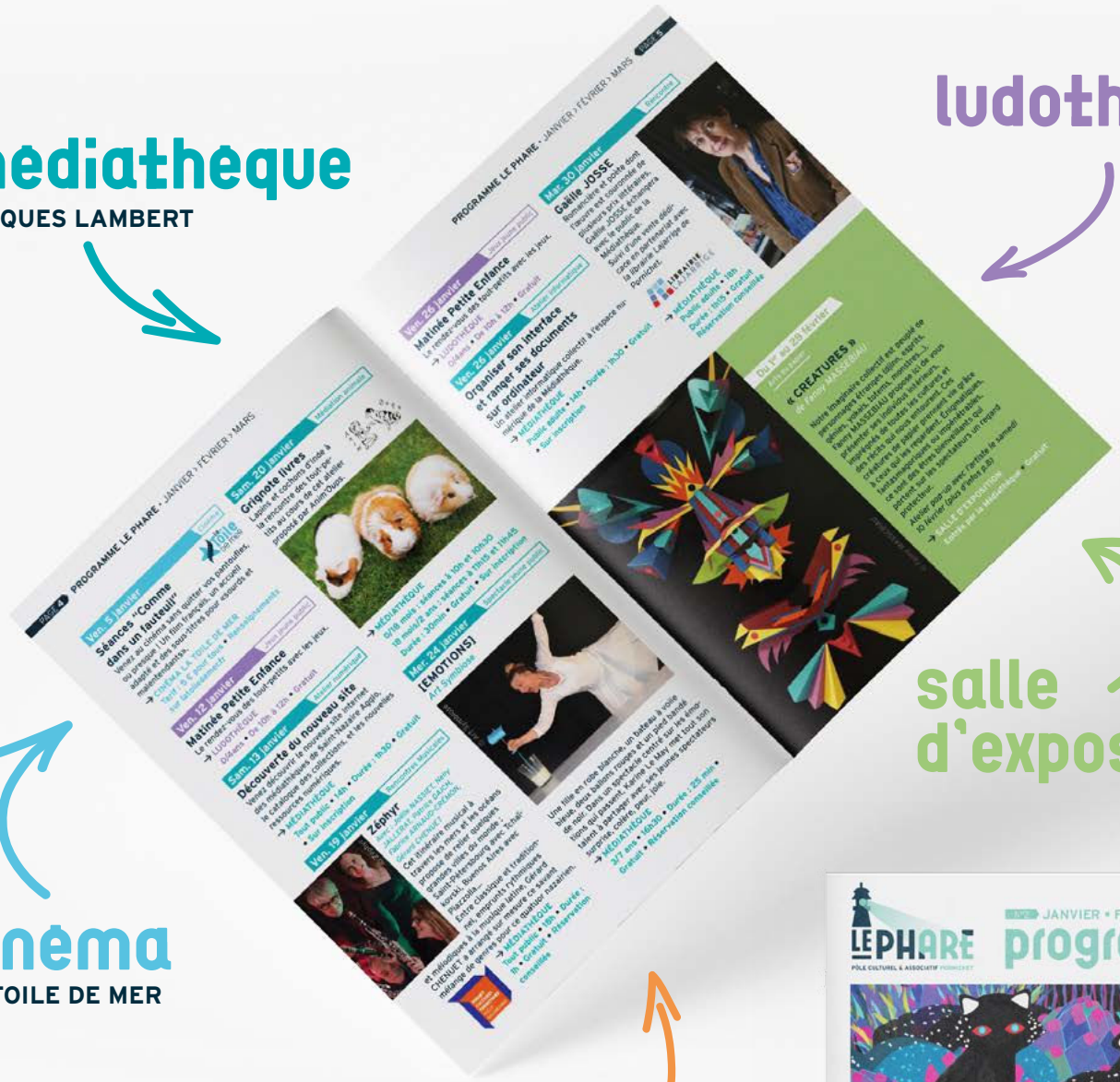

salle d'exposition

cinéma
LA TOILE DE MER

maison des associations
ESPACE CAMILLE FLAMMARION



DISPONIBLE AUX ACCUEILS DE LA VILLE,
sur **ville-pornichet.fr** et sur l'**APPLI** Pornichet