AUTOMNE 2023 / N° 110

VIVEZ PORNICHET

LE MAGAZINE MUNICIPAL



3 ANS À VOS CÔTÉS

on fait le point 11

6
LE BEL ÉTÉ PORNICHÉTIN

16
UNE PASSERELLE POUR RELIER PASSÉ ET AVENIR

Votre programme culturel
ENFIN DISPONIBLE !



Aux accueils de la Ville, sur **ville-pornichet.fr** et sur l'**APPLI** Pornichet



Jean-Claude PELLETEUR

ÉDITO

Ce nouveau magazine sort au lendemain de la rencontre à mi-mandat sur la place du Marché, quel était l'objectif de ce rendez-vous ?

Pour l'Équipe Municipale, il s'agissait très simplement de rendre des comptes aux Pornichétins, alors que nous arrivons à mi-parcours du mandat qu'ils nous ont confié. Nous avons souhaité présenter notre action* de la façon la plus objective possible, à travers des chiffres, et au-delà de tout discours stérile d'autosatisfaction. C'était aussi le moyen, pour nous, de susciter l'échange, et d'expliquer certains choix, les enjeux, mais aussi nos contraintes car il serait trompeur de croire que nous, élus municipaux, avons tout pouvoir sur la commune. Nous devons aussi faire avec les injonctions de l'État, avec le millefeuille de lois et de normes, et en fonction des champs de compétences des autres collectivités territoriales : Agglomération, Département et Région.

Et pour la suite ?

Avec les élus de l'Équipe Municipale, nous avons défini 3 priorités qui font échos aux attentes exprimées par les Pornichétins à l'occasion des différentes rencontres. Tout d'abord, la poursuite de l'amélioration du quotidien de nos concitoyens. Le sujet est, certes, vaste, mais important. Nous travaillons, d'ores et déjà, sur l'augmentation du nombre de places dans nos crèches, sur l'installation d'une maison médicale ou encore sur les dispositifs pour faciliter l'accès à la propriété comme le Bail Réel Solidaire ou la création d'un lotissement communal. Nous souhaitons également favoriser le vivre ensemble avec la création d'une résidence intergénérationnelle et en proposant des rendez-vous favorisant la convivialité.

La question environnementale est également au cœur de cette 2e partie de mandat ?

On ne peut pas passer à côté de cet enjeu fondamental. Nous comptons, donc, renforcer nos actions, en poursuivant notre programme de végétalisation et en adoptant une politique de l'arbre pour protéger notre patrimoine arboré. Nous continuons, également, nos efforts pour limiter nos consommations d'eau et d'énergie, notamment en recherchant l'optimisation énergétique de nos équipements.

Et puis, les Pornichétins ont aussi exprimé une véritable attente sur la question des mobilités, et plus particulièrement sur la sécurisation des déplacements doux. C'est pourquoi, nous allons lancer, très prochainement, des tests dans différents secteurs de la commune, pour étudier ce qui fonctionne et ce qui fonctionne moins, afin de réaliser, ensuite, les aménagements nécessaires et adaptés.

Il reste, donc, encore beaucoup à faire. Mais l'énergie qui nous anime est intacte, et cela, c'est aussi grâce aux Pornichétines et Pornichétins que nous rencontrons au quotidien. Merci à eux.

> « l'énergie qui nous anime est intacte

**** L'exposition bilan à mi-mandat est visible à la Salle d'expo, place du Marché, du 26 septembre au 12 octobre, aux horaires d'ouverture de la Médiathèque.***

Abonnez-vous !

La Ville a mis en place un service abonnement. Pour recevoir les 4 numéros annuels du magazine, transmettez vos coordonnées (hors commune de Pornichet) avec 4 timbres à 4€ (frais d'affranchissement) à : Hôtel de Ville - Service Communication - 120 avenue du Général de Gaulle - 44380 Pornichet

Ce numéro est téléchargeable sur le site : **www.ville-pornichet.fr**

Directeur de la publication : Jean-Claude PELLETEUR
Rédacteur en chef : Karl DROUET
Rédaction : Karl DROUET, Eugène CAILLON, Margaux GENNEVOIS
Crédits photos : Ville de Pornichet, Freepik
Création graphique : Agence iPiKa - Pornichet
Mise en page : Ville de Pornichet, Service Communication
Impression : Edicolor
Distribution : Mediapost
Réclamations : Ville de Pornichet, Service Communication, 02 40 11 55 55
communication@mairie-pornichet.fr

IMPRIM'VERT®

Retour en images !



RENCARTS… PAR TOUS LES TEMPS !

Nombreux sont ceux qui ont répondu présent ce fameux soir du 1er aout, bravant les intempéries pour venir soutenir les artistes qui n'ont rien lâché malgré une pluie battante. Un moment aussi artistique qu'humain qui restera gravé dans les annales du Festival !



10 000 LOUPS AU BOIS JOLI

Carton plein pour le Festival dédié aux enfants avec un record de 10 000 spectateurs accueillis aux Renc'Arts des P'tits Loups.
Filou vous donne désormais rendez-vous pour Halloween !



FÊTE PLACE, UNE SECONDE FOIS !

Déambulations diurnes et nocturnes, repas convivial et concert déjanté… Vous étiez nombreux à répondre présent pour la 2e édition de cette folle fête d'ouverture de saison !

PORNICHET PLEIN VOL : LES ACROBATES À L'HONNEUR

Les deux meilleurs voltigeurs Français étaient au rendez-vous de cette 4ème édition du désormais traditionnel meeting aérien pour émerveiller petits et grands sous le soleil de la plage des Libraires. De quoi couper le souffle entre le passage de la PAF, des Ailes de l'Estuaire, du sauvetage de la SNSM, des parachutistes ou encore des pilotes de la Marine !





PORNICHET : VILLE RÉSOLUMENT ASSOCIATIVE !

L'édition 2023 du traditionnel Forum des Assos aura permis de réunir 85 associations sur les deux niveaux du Centre de Congrès, totalisant 2300 visiteurs sur la journée. L'occasion pour beaucoup de se découvrir de nouvelles passions !



UN GUEST AUX MASTERS DE VOLLEY

Belle surprise pour la 37e année du rendez-vous des amateurs et professionnels de beach volley, puisque l'ancien joueur du FC Nantes et champion du monde 98, Marcel DESAILLY, s'était glissé dans les spectateurs des finales pros le samedi, jouant même le jeu en ouvrant la finale féminine par un service presque réussi !



TOURISME

LE BEL ÉTÉ PORNICHÉTIN

Bien qu'il semble déjà loin, l'été à Pornichet aura été plutôt radieux, même si la météo le fut moins… Retour sur une saison qui a confirmé l'attractivité de notre commune et de ses animations.

Alors oui, 2022 aura été une année exceptionnelle en matière de retombées touristiques, en raison du contexte particulier de sortie de crise, mais si l'on compare cet été à celui de 2019, dernière saison à se dérouler dans des circonstances plus habituelles, on constate une forte hausse de la fréquentation *"avec près de 800 000 nuitées (+26%/2019), et 1,2 millions d'excursionnistes comptabilisés (contre 803 000 en 2019)"*, détaille Guillaume DELAPORTE, Directeur de la SPL Pornichet la Destination .



"Les animations gratuites à destination de la famille proposées par la Ville et nos partenaires ont eu aussi beaucoup de succès", complète Anthony GUGLIELMI, Adjoint à l'Evénementiel, *"les Renc'arts des P'tits Loups ayant même atteint un record avec 10 000 spectateurs"*. Même son de cloche à l'Hippodrome où le nombre d'entrées a bondi de 3,7% par rapport à 2022 avec 30 000 spectateurs, et du côté du Minigolf qui a vécu une très belle saison, selon son gérant Yoann BEAUREPAIRE.



Près de 30 000 visiteurs ont également franchi les portes de l'Office de Tourisme, cet été, pour recueillir les bons conseils de nos expert(e)s de la destination - *"qui deviennent de plus en plus de vrai(e)s conseiller(e)s en vacances"*, indique Christophe DAGUIZE, élu en charge du Tourisme – ou pour acheter des billets, voire même, un souvenir de Pornichet. D'ailleurs, en partenariat avec l'Outil en Main, un nouvel objet vient de faire son entrée dans la boutique : un « skyline », silhouette en métal représentant notre belle commune.

Du côté des professionnels de la restauration, les retours sont plus partagés. Si certains ont tiré leur épingle du jeu, d'autres accusent un recul, la faute à l'inflation qui a grevé le budget vacances des ménages, et fait évoluer les usages (pique-nique etc.). *"Pour beaucoup de familles, c'est compliqué de sortir du restaurant avec une note de 100 €. Il faudra donc en tirer des conclusions"*, selon le Maire, Jean-Claude PELLETEUR. *"Toutefois, le bilan reste très positif. Le plus important pour nous n'est pas d'accueillir toujours plus de visiteurs, mais bien de nous assurer de la qualité de leur accueil, dans le respect de la qualité de notre cadre de vie. Enfin, nous espérons que l'arrière-saison, qui se prolonge désormais jusqu'aux vacances de la Toussaint, sera toute aussi belle"*.



ALGUES VERTES OU ALGUES… VERTES ?

Cet été, et alors que sortait en salle le film « Les Algues Vertes », certains d'entre vous ont été inquiets de voir débarquer sur nos côtes des algues de couleur verte, certes, mais à ne pas confondre avec celles, de type laitue de mer, présentes sur certaines côtes bretonnes, et dont la putréfaction peut entraîner l'émanation de gaz toxiques en cas d'échouage massif. L'arrivée d'algues filamenteuses sur nos côtes pourrait être due à l'augmentation générale des températures de l'eau (notamment en juin) conjuguée aux fortes houles que nous avons connues cet été. Pour limiter la gêne olfactive générée par ce phénomène, 1000 m^3 d'algues ont été ramassés et valorisés.

A noter que tous les prélèvements réalisés par l'ARS sur nos 3 plages durant l'été ont conclu à une bonne qualité des eaux de baignade à Pornichet.



Voyage au bout de l'ennui ©Christophe Raynaud

CULTURE

UN VENT DE LÉGÈRETÉ soufflera sur Quai des arts

Dans quelques jours s'ouvrira la 19e saison de Quai des arts avec 36 spectacles et 56 représentations au programme ; *"une nouvelle année culturelle placée sous le signe de la légèreté et du décalage"*, annonce Mylène LE PAPE, Adjointe à la Culture. Et pour concocter ce menu alléchant, ce n'est pas 1, mais 2 programmateurs qui ont été à la manœuvre, en raison du passage de témoin entre Gérard BOUCARD, parti cet été, et Luc CHOHIN, le tout nouveau directeur. Deux sensibilités différentes qui font de cette nouvelle saison encore plus enthousiasmante !



Cette année, les concerts feront un retour particulièrement remarqué avec des artistes aux univers singuliers : Aléxis HK, bien connu du public pornichétin ; le chanteur et poète des Têtes Raides, Christian OLIVIER ; le dandy breton à la voix chaude, Bertrand BELIN, accompagné d'une chorale éphémère (avis aux amateurs !), ou encore November Ultra, l'une des plus belles voix féminines révélée grâce à son dernier album « Bedroom Walls ».

Bien entendu, l'humour aura une place de choix, avec Guillaume MEURICE et Thomas VDB, en tête de proue, mais aussi avec le spectacle musical à l'humour décapant « Le temps des Sardines ». Quai des arts pourra, également, compter sur son complice de la saison, Jérôme ROUGER, en résidence à Pornichet, pour muscler nos zygomatiques, à travers son spectacle « En cas de péril imminent », « un mélange d'espièglerie, d'impertinence et de poésie » selon Le Monde, et la « Chorale express », à laquelle chacun pourra participer (initié ou non) le samedi 9 décembre à 10h (sur inscription). *"Nous voulons que notre public ne soit pas uniquement spectateur, mais participe aussi à des créations et montent sur scène"*, explique Luc CHOHIN. Et comme c'est dans l'ADN de Quai des arts, cette nouvelle saison s'ouvrira aussi à toutes les autres formes artistiques, théâtre, danse, cirque…, sans oublier le jeune public, afin de surprendre, émerveiller, et surtout faire rêver ensemble. Il ne vous reste plus qu'à faire votre choix !

Retrouvez toute la programmation et la billetterie en ligne sur quaidesarts-pornichet.fr

PLEIN PHARE SUR LA NOUVELLE SAISON DE LA MÉDIATHÈQUE

Au-delà de la mise à disposition de son fonds de 18 000 livres, 6 000 CD et 3 000 DVD de musiques et de films et de jeux vidéo, qui satisfera, à n'en pas douter, l'appétit des plus boulimiques de culture, la Médiathèque Jacques LAMBERT propose, pour sa nouvelle saison, des spectacles, parfois musicaux ; des lectures pour petits et grands, des rencontres…, et bien plus encore ! *"Cela fait bientôt deux ans que nous développons une offre d'ateliers, afin que nos usagers ne soient pas seulement spectateurs, mais aussi acteurs"*, rappelle Mylène LE PAPE, Adjointe à la Culture. Les prochains ateliers auront pour thèmes l'illustration à la manière d'Hervé TULLET le 27 septembre, ou encore, la réduction de ses déchets en apprenant à confectionner soi-même ses propres produits cosmétiques le 30 septembre.

Autre nouveauté, cette année, le programme est désormais trimestriel et partagé avec l'ensemble des acteurs du Pôle culturel et associatif du Phare. *"C'est une chance d'avoir autour de nous un cinéma, La Toile de mer, la Ludothèque et la Salle d'expo. Nous travaillons, donc, à développer des projets communs"*, confirme Clémence BRÈS, la nouvelle Directrice.

Rappelons, enfin, que celles et ceux qui souhaitent s'initier aux outils numériques ou approfondir leurs connaissances en la matière, peuvent bénéficier d'un accompagnement, *"lors des prochains ateliers, nous partirons à la découverte de l'ordinateur, le 26 septembre prochain, et distillerons nos conseils pour naviguer sur Internet"*.

Le programme détaillé est à retrouver aux accueils de la Ville et de l'Office de Tourisme, ainsi que sur le site de la Médiathèque, mediatheque.ville-pornichet.com, et sur l'appli Pornichet. Les rendez-vous sont gratuits, il est conseillé de réserver en amont. Adhésion obligatoire pour tout emprunt.



"Chasseur de Sons" le 10 novembre



Karim LOUNICI lors d'une étape à Kromeryz en Tchéquie

SOLIDARITÉ

IL TRAVERSE L'EUROPE À VÉLO pour récolter des fonds

Parti de Pornichet le 7 juin dernier, le Docteur Karim LOUNICI lançait sa folle traversée de l'Europe pour rejoindre Kyiv (Kiev) à vélo non motorisé. Le but ? Traverser pas moins de 7 pays sur 4500 km, et récolter des fonds afin d'acheter des médicaments ainsi que des générateurs électriques au profit des familles Ukrainiennes les plus nécessiteuses. *"J'avais envie de voir du pays, et la guerre en Ukraine m'a affecté. Je faisais du vélo d'appartement, alors je me suis acheté un vélo de route pour m'entrainer, et je me suis lancé !"*.

Et c'est pari réussi ! Après 56 jours à pédaler sur la piste 6 d'Euro-Velo, sous le soleil, la pluie ou contre le vent, abattant en moyenne 80km par jour, le jeune retraité est arrivé dans la capitale Ukrainienne, où il a reçu « un accueil présidentiel ». Pourtant, le parcours ne fût pas de tout repos ! *"J'ai vu des paysages magnifiques, et rencontré des gens formidables ! La gentillesse et l'amabilité du peuple Autrichien resteront gravés dans ma mémoire ! J'ai même rencontré un jeune dirigeant d'hôtel qui a été ému aux larmes lorsque je lui ai raconté mon projet."*, raconte Karim. *"J'ai aussi rencontré pas mal d'obstacles sur mon chemin. J'ai chuté plusieurs fois, car mon vélo était lourdement chargé. J'ai même perdu ma sacoche en Pologne, elle contenait mon IPad… Heureusement, elle a été retrouvée et m'attend aux objets trouvés de la ville, j'ai 1 an pour aller la récupérer !"*, s'amuse-t'il.

Au final, les dons récoltés via l'association qu'il a fondée avec Claude, sa femme et première supportrice « ACA - Ukraine In Europe », lui ont permis d'acheter à son arrivée 5 groupes électrogènes et des kits de premiers secours. Le Maire, Jean-Claude PELLETEUR, a tenu à le féliciter à son retour : "*c'est à la fois un défi personnel et humanitaire qu'il a réussi à relever, grâce à sa grande générosité et à son opiniâtreté et au soutien de ses proches. Les Pornichétins sont fiers de son parcours*".

Rappelons que le Conseil Municipal avait voté une nouvelle aide de 5000 € en soutien aux victimes du conflit (via le FACECO).



… QUAND D'AUTRES PARTIRONT EN AMBULANCE

À l'instar de Karim LOUNICI, et plus d'1 an et demi après l'invasion de l'Ukraine par les troupes russes, de nombreux Pornichétins restent mobilisés ! C'est le cas de Luc TOMASINO.

"C'est par l'intermédiaire de l'un de mes réseaux professionnels que j'ai appris l'existence d'une initiative portée par l'association caritative britannique Médical Life Lines Ukraine", raconte ce Franco-américain installé depuis deux ans à Pornichet, *"elle se charge de remettre à neuf des ambulances remisées, pour les acheminer, ensuite, en Ukraine"*. À ce jour, 33 ambulances sont déjà arrivées à bon port, remplies d'aide humanitaire.

Ému par la situation critique en Ukraine, où certaines infrastructures civiles ont été prises pour cible, Il a souhaité participer lui-même à cet élan de solidarité, *"je suis un homme d'action"*, confirme-t-il. Le 1er octobre prochain, il prendra donc le volant de l'un de ces engins, direction Kyiv. Nous lui souhaitons bonne route !

Plus d'information sur l'association Médical Life Lines Ukraine : www.medicallifelines.org.uk



TRAVAUX

FERMETURE DU BUREAU DE POSTE DE SAINTE-MARGUERITE

transformer ce coup du sort en opportunité pour le quartier

La sentence est tombée : La Poste fermera définitivement son bureau de Sainte-Marguerite à partir du 10 novembre prochain. "*C'est, hélas, une très mauvaise nouvelle pour les habitants de ce quartier, et un nouvel exemple du désengagement de l'Etat pour les services publics de proximité*", dénonce le Maire, Jean-Claude PELLETEUR. *"Ce bureau de Poste est fort apprécié par celles et ceux qui ne peuvent pas se déplacer pour rejoindre celui situé en centre-ville. C'est, d'ailleurs, la raison pour laquelle, lors du précédent mandat, nous avions dû batailler dur pour le conserver"*.

De son côté, La Poste explique cette décision par une baisse importante de la fréquentation depuis 2014 (-43%). Toutefois, une solution a été trouvée avec le Relais des Mousquetaires, commerce situé à proximité, afin que ce dernier reprenne 90% de l'activité du bureau, soit toute la partie courrier à partir du 13 novembre, tout en offrant une amplitude horaire bien plus importante qu'actuellement. Reste que les services bancaires ne seront plus assurés, et le distributeur de billets définitivement supprimé.

La Municipalité, quant à elle, étudie, d'ores et déjà, une nouvelle destination pour les locaux, propriété de la Ville : "*Dans le cadre de la redynamisation commerciale du quartier de Sainte-Marguerite, nous prévoyons d'y créer un nouveau local de 65 m² pour l'installation d'un nouveau commerce*", annonce Josiane BOUYER, élue en charge du Commerce, "e*t en parallèle, nous réfléchissons à la mise en place de casiers réfrigérés en libre-service qui pourraient être alimentés par des commerçants et des producteurs locaux : viande, légumes, fruits, traiteur, fromages…*".



Pour toute information, le service Commerce et Vie économique est à votre disposition par mail à vieeco@mairie-pornichet.fr

LE GYMNASE DEBRAY S'EST REFAIT UNE SANTÉ

Depuis la rentrée, les basketteurs de l'ES Pornichet, les joueurs d'Ultimate des Tchacs et du Futsal de l'ESP Football bénéficient, désormais, de meilleures conditions de jeu.

Le sol du gymnase Jacques DEBRAY, situé au complexe sportif Aubry Prieux, où ils évoluent, a été refait. D'une superficie de 1056 m² exactement, il a été remplacé par un sol composé d'une mousse amortissante, d'un plancher bois, et recouvert d'un linoléum, similaire à ceux posés dans les salles de l'Hippodrome et Aubry 1, *"une surface beaucoup moins traumatisante pour les articulations"*, précise Antoine DONNE, Adjoint au Sport.



Au préalable, dans le cadre du plan de rénovation énergétique, l'ensemble des éclairages du gymnase ont été remplacés par des leds beaucoup moins énergivores. Au total, l'investissement pour la Commune se monte à 184 000 euros.





SCOLARITÉ

LA RENTRÉE DU BON PIED !

Voilà près d'un mois que les 993 élèves du primaire ont fait leur rentrée dans les 4 écoles de Pornichet. Un effectif stable par rapport à l'année dernière, et pourtant, une nouvelle classe de maternelle a ouvert au groupe scolaire du Pouligou, du fait du plafonnement du nombre d'enfants par classe.

Comme chaque année, la période estivale a été mise à profit pour améliorer les conditions d'enseignement et d'accueil des enfants et de l'équipe pédagogique. *"À l'école Gambetta, les anciens parquets en bois des 4 salles de classe de maternelle, ont été remplacés par un sol PVC, leur plafond a été abaissé pour offrir un meilleur confort acoustique"*, précise Elisabeth TESSON, Adjointe à la Petite Enfance, à l'Enfance et à la Jeunesse. La salle des ATSEM, agents de la Ville qui épaulent au quotidien les enseignantes auprès des tout petits, a, également, bénéficié d'un rafraîchissement. Enfin, de nouveaux luminaires (pavés LED) ont été installés pour adoucir l'ambiance lumineuse, et plusieurs menuiseries (fenêtres, portes) ont été changées dans la salle de motricité pour garantir une meilleure isolation, conformément au plan de rénovation énergétique engagé par la Ville.



Du côté du Pouligou, les couloirs ont, aussi, profité d'un coup de neuf, et, sur la cour, des travaux de reprise de l'enrobé ont été réalisés pour supprimer les racines qui soulevaient le revêtement, susceptibles de provoquer des chutes.

Enfin, plusieurs meubles et autres étagères ont été réalisés et posés par les Services Techniques de la Ville, et deux nouveaux vidéoprojecteurs interactifs (VPI) sont venus compléter le matériel pédagogique mis à disposition des enseignants de maternelle.

300 heures d'intervention

Rappelons, enfin, qu'en dehors des travaux d'entretien et de maintenance, la Ville est présente aux côtés des équipes pédagogiques tout au long de l'année scolaire, à travers les 9 ATSEM (agent territorial spécialisé des écoles maternelles) et les 14 intervenants employés par la Ville pour épauler les professeurs dans leurs missions éducatives, favoriser l'épanouissement des enfants (approche de la lecture et du jeu, voile, piscine…) et les sensibiliser aux différents enjeux de société (sécurité routière, environnement…).

En chiffres

993
élèves en classes de maternelle et d'élémentaire

300
heures d'interventions proposées par la Ville pour les activités voile, sport,...

50
c'est le nombre d'agents de la Ville qui prennent soin au quotidien des enfants : ATSEM, animateurs, agents de la restauration scolaire et de l'entretien…



3 ans à vos côtés



Voilà 3 ans que vos élus de l'Équipe Municipale agissent au quotidien pour améliorer votre cadre de vie, 3 années passionnantes à échanger avec vous, et à agir pour servir et défendre l'intérêt général des Pornichétins, et, ce, malgré dun contexte parfois difficile (COVID, inflation, répercussions de la guerre en Ukraine…). Plutôt que de longs discours, nous avons souhaité illustrer ces 3 années d'actions à travers des chiffres concrets et objectifs, certes non exhaustifs, afin que vous puissiez vous faire votre propre avis. Sachez que notre implication reste intacte pour poursuivre ces 3 prochaines années à vos côtés.

Vos élus de l'Équipe Municipale

DONNEZ VOTRE AVIS !

POUR UNE VIE PLUS RESPONSABLE ET DURABLE

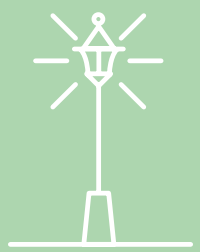

-25%

de consommation d'énergie
(soit l'équivalent de la consommation de 62 foyers)

5 km

de voies cyclables créées et rénovées et doublement des supports vélos





6000 m³

d'eau économisés par an *(2 piscines olympiques)*

ET DEMAIN



Rechercher l'autonomie énergétique de nos équipements,
1er test à l'école du Pouligou

POUR PROTÉGER LA BIODIVERSITÉ

1000

arbres et

20000

arbustes plantés

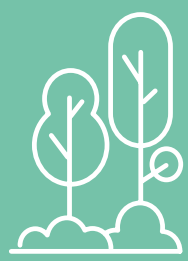



175 000

mégots récoltés et recyclés au cours des étés 2022-2023

4 ha

de dunes restaurés et préservés, l'équivalent de 6 terrains de foot



ET DEMAIN



Ouverture d'un nouvel îlot de fraîcheur et de biodiversité,
le Bois des Evens

POUR UNE ALIMENTATION DURABLE

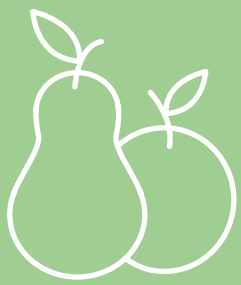

60%

de produits bio ou labélisés cuisinés par la Cuisine Centrale *(contre 25% au niveau national)*

-30%

de déchets après repas dans les écoles *(92 g contre 125 g au niveau national)*





13,7 tonnes

de biodéchets compostés et valorisés pour l'agriculture

ET DEMAIN

Limitation du gaspillage alimentaire
grâce à la réservation des repas

POUR AMÉLIORER VOTRE QUOTIDIEN

10 km

de voirie rénovée et sécurisée





4600

passeports et cartes d'identité réalisés depuis l'ouverture du service fin 2022

+400

Pornichétins rencontrés lors des rencontres de quartier



ET DEMAIN

Installation d'une maison médicale
sur le site Prévert

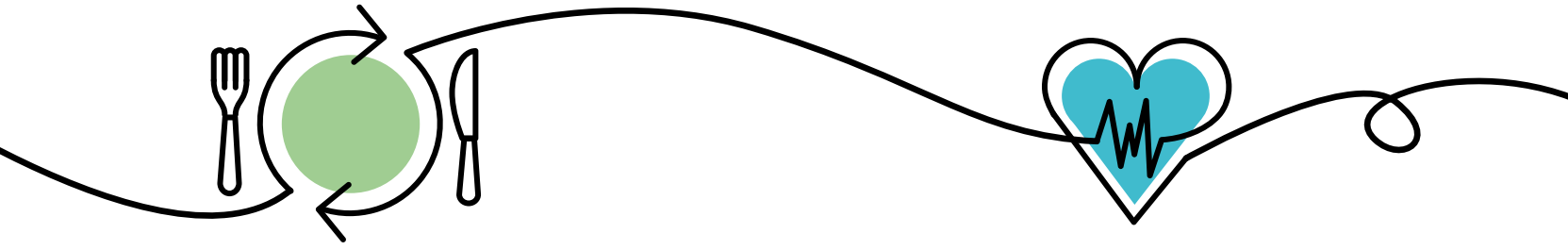

POUR GRANDIR ET S'ÉPANOUIR

15000
spectateurs accueillis au cinéma depuis son ouverture en avril 2023

500
enfants initiés à l'anglais et à la musique

50000
passages à la Médiathèque ont été comptabilisés depuis son nouvel aménagement en mai 2022

ET DEMAIN

Augmentation du nombre de places en *crèche* et projet d'un *lotissement* communal

POUR N'OUBLIER PERSONNE

40
Logements en Bail Réel Solidaire (BRS) prochainement livrés pour faciliter l'accès à la propriété

160
personnes accompagnées dans le cadre du plan de lutte contre la fracture numérique

8,5%
d'augmentation des subventions aux associations

ET DEMAIN

Création d'une résidences intergénérationnelle *accueillant personnes agées et saisonniers*

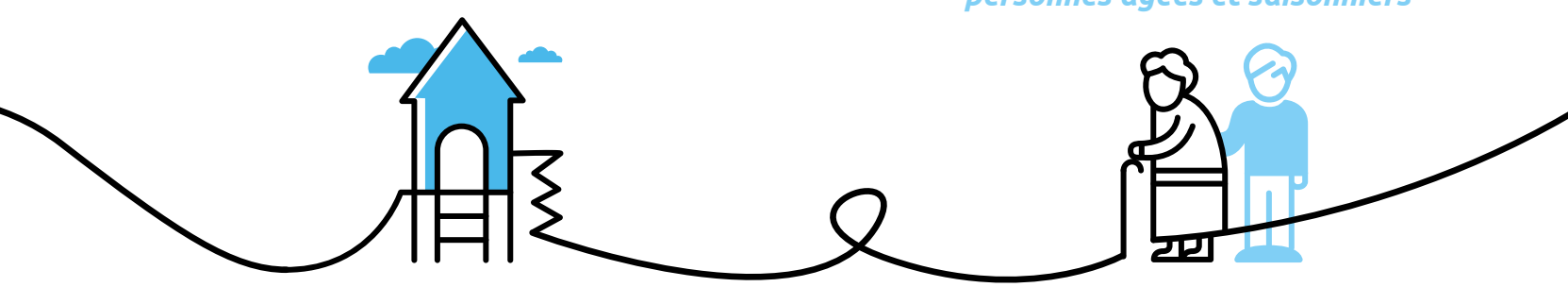

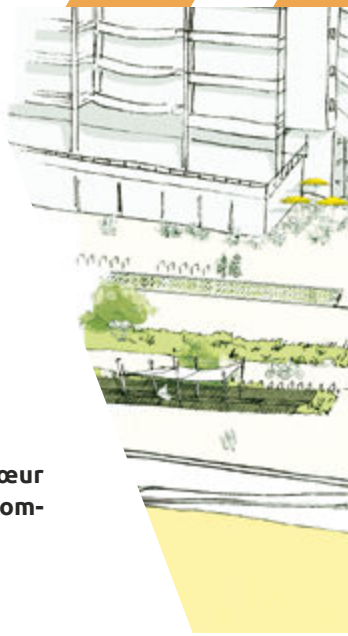

CŒUR DE VILLE ET FRONT DE MER :

deux nouvelles étapes importantes lancées

Débutés en septembre 2021 et désormais arrivés à mi-parcours, les travaux d'aménagement du Cœur de Ville et du Front de mer ont repris.Le point sur ces opérations qui poursuivent des objectifs communs, embellir et améliorer votre cadre de vie.

LE BOULEVARD DE LA RÉPUBLIQUE OUVERT SUR L'OCÉAN

Ça y est, les travaux d'aménagement du second tronçon du boulevard de la République sont lancés, entre le rond-point de l'Office de Tourisme et le viaduc du port, un chantier dans la continuité de ce qui a été réalisé précédemment. Il est, ainsi, prévu : *"un élargissement des trottoirs, le prolongement de la piste cyclable à double sens pour relier celle du front de mer et une chaussée plus réduite, pour apaiser la circulation, avec des stationnements de part et d'autre"*, détaille Dominique GILLET, Adjoint aux Travaux. Une végétation de type dunaire sera également plantée, afin d'accompagner les promeneurs vers la plage et le square Hervo. *"D'ailleurs, ce dernier sera très nettement agrandi dans le cadre de la reconfiguration du carrefour aux croisements des boulevards de la République, des Océanides et du Port"*. Durant tout le chantier, une voie de circulation à double sens sera conservée, et les commerces et services resteront accessibles .



De la mi-février 2024 et jusqu'en juin 2024, le chantier basculera sur la place de la Poste pour en faire un îlot de verdure et de fraîcheur, grâce aux nombreuses plantations qui y seront réalisées. Le bâtiment, quant à lui, bénéficiera d'un ravalement.

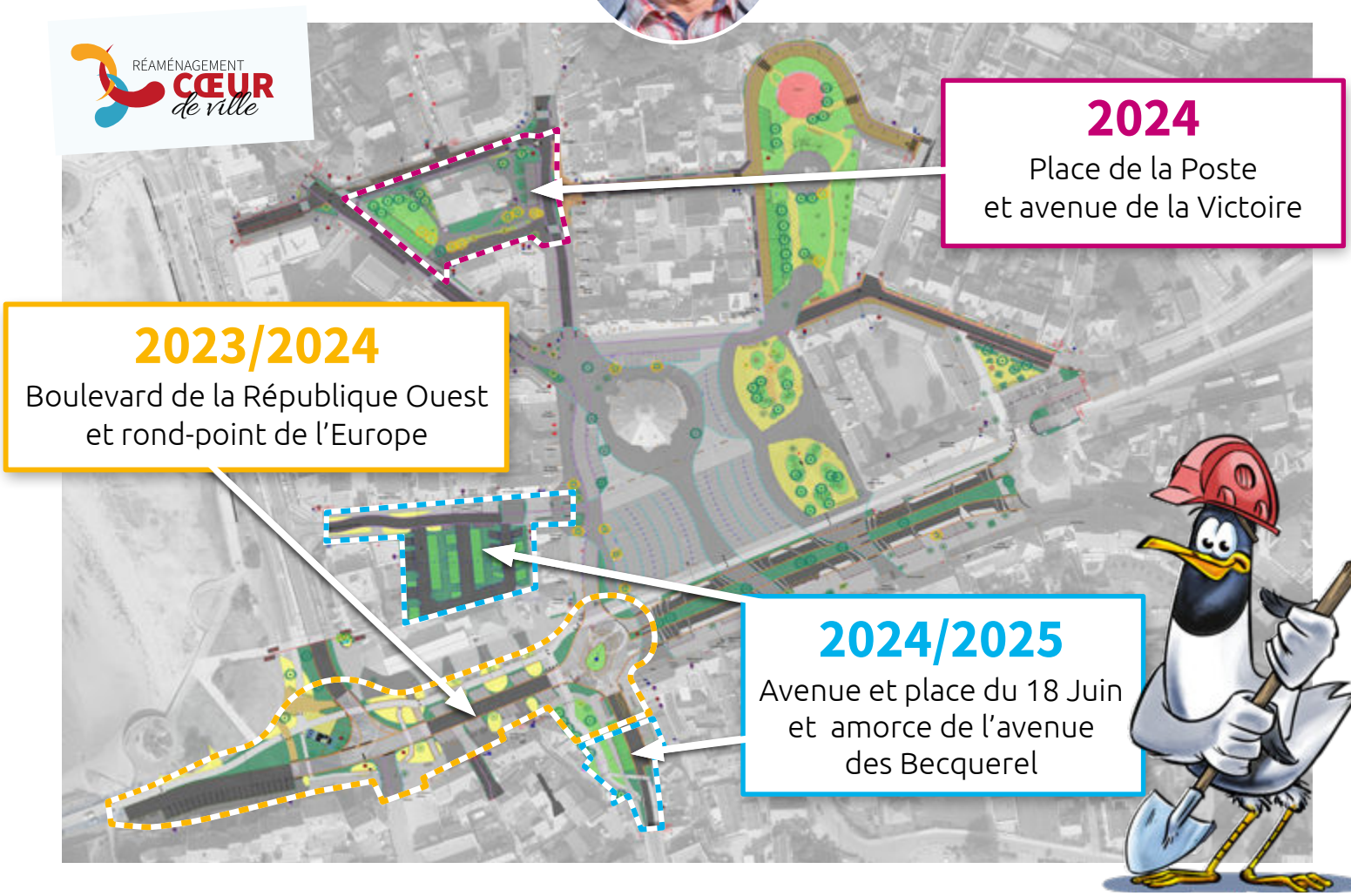

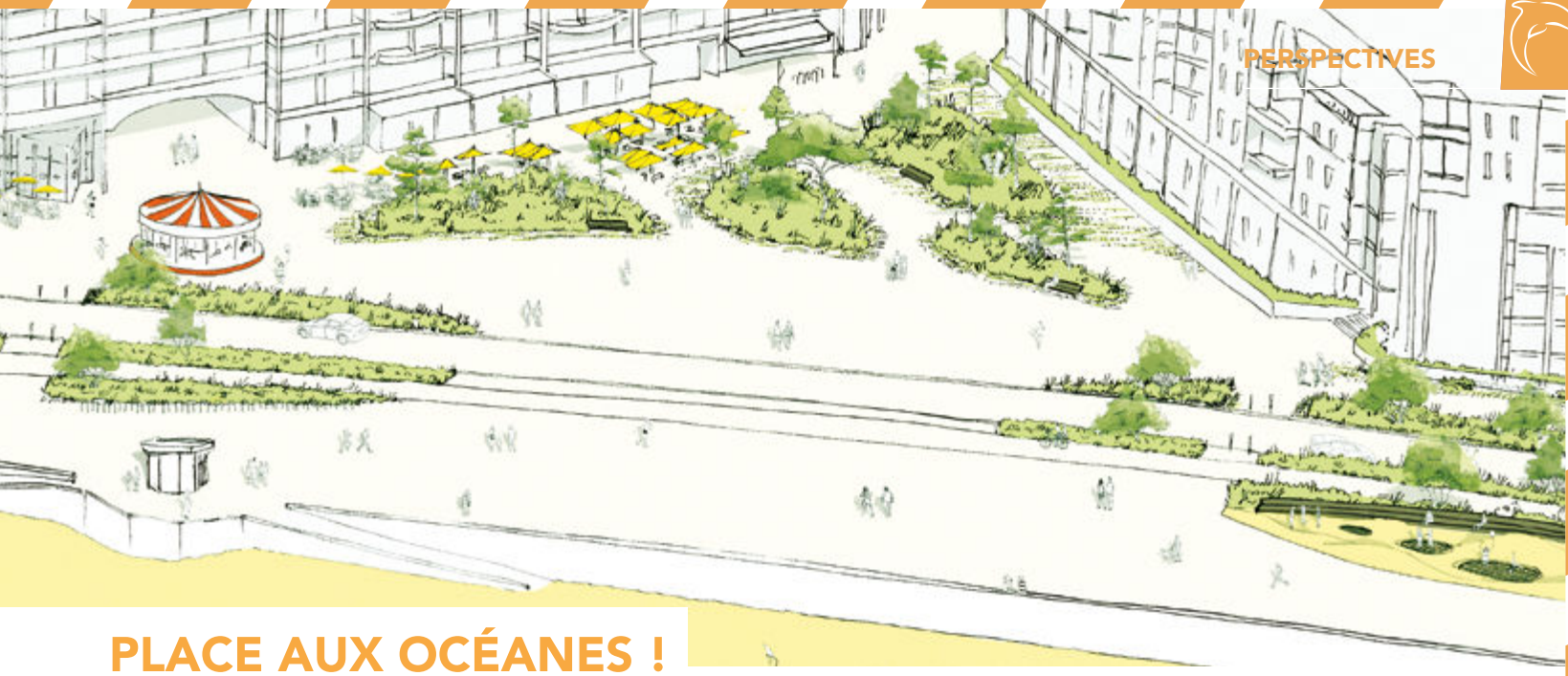

PLACE AUX OCÉANES !

C'est certainement l'une des étapes les plus importantes du projet d'aménagement du Front de mer qui démarre cet automne sur le secteur des Océanes !

Les travaux débuteront par l'enlèvement des quadri-poteaux, ces hautes colonnes cubiques qui servaient à la fois de jardinières et d'éclairage public au style très marqué « 80's ». Suivront, ensuite, le passage des réseaux le long des immeubles, avec notamment, la mise en place des récupérateurs d'eau de pluie pour l'arrosage des massifs. D'ailleurs, la gestion des eaux pluviales sera au cœur d'un important chantier de dévoiement de l'exutoire passant par l'avenue des Evens, et débouchant à proximité du Nina ; une opération qui nécessitera, temporairement, la fermeture de la circulation le long des Océanes. Enfin, la place et le Forum seront entièrement réaménagés pour la fin de l'hiver, afin que les professionnels puissent réinstaller leur terrasses.

Le chantier s'attaquera, alors, côté mer, à la poursuite de la piste cyclable à double sens, à la chaussée et aux différents aménagements (espace de jeux…) et autres plantations, sans oublier les avenues Poincaré et des Evens. En parallèle, les deux postes de secours, Mondain et Poincaré, feront peau neuve avec une nette amélioration de l'accessibilité.

Pour éviter un blocage total de la circulation sur ce secteur et respecter le planning, l'avenue de la Plage, à l'arrière, sera traitée dans le cadre de la quatrième et dernière séquence du projet « Front de mer », de l'automne 2024 au printemps 2025, tout comme le dernier tronçon du boulevard des Océanides.

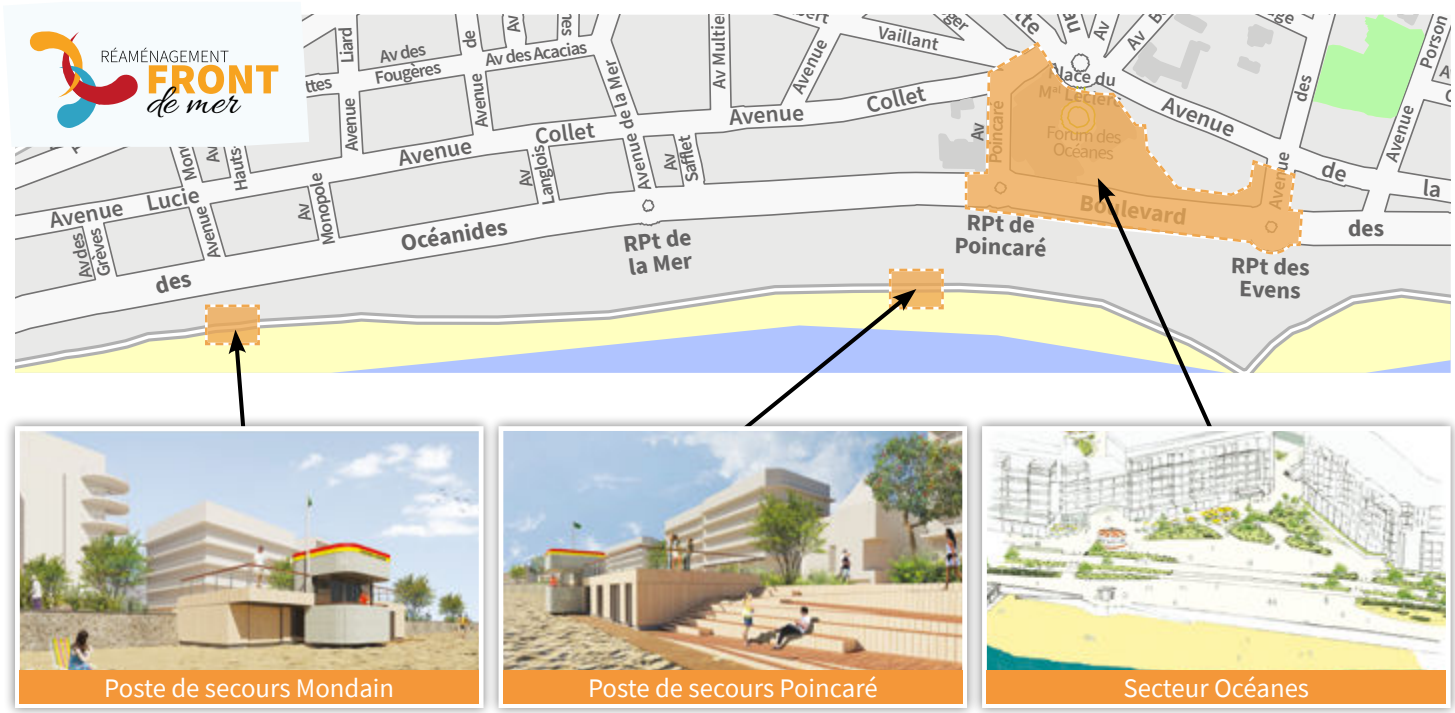

+ D'INFOS :
grandsprojetspornichet.fr



UNE NOUVELLE PASSERELLE
pour relier passé et avenir

Voilà plus de 10 ans que plus aucune passerelle ne relie le vieux môle, digue historique du port d'échouage, à la terre ferme. En 2010, la Municipalité de l'époque avait alors été contrainte de démolir cet ouvrage, vieux de 85 ans, définitivement fragilisé par la tempête Xynthia. Aujourd'hui, la Ville compte lui redonner vie pour offrir un nouvel espace de promenade, en faisant appel à la souscription, avec le soutien de la Fondation du Patrimoine et de l'Association pour la Préservation du site et la Valorisation du Patrimoine de Pornichet.

Parce qu'à Pornichet, aucun projet n'est lancé sans avoir l'assurance de sa faisabilité, des études préliminaires ont été réalisées pour étudier différents scenarii possibles. Et celui retenu, à la fois par la Ville et l'association APSVP, prévoit la réalisation d'une passerelle avec un platelage bois qui partirait de la terrasse située juste avant le viaduc du port pour rejoindre le môle, en suivant une courbe. Quelques espaces en surplomb ponctueront cette promenade pour prendre le temps de la contemplation. Bien entendu, dans le cadre des travaux, la digue sera renforcée aux endroits fragilisés. Enfin, une réflexion est en cours sur la possibilité d'installer des pêcheries légères de type carrelet.

Un appel lancé aux donateurs

Et pour participer au financement de cette opération, la Ville compte faire appel à la générosité de tous, particuliers, entreprises…, à travers l'accompagnement de la Fondation du Patrimoine. Créée en 1996, cet organisme privé à but non lucratif a comme mission la sauvegarde et la valorisation du patrimoine français de proximité, en collectant les dons. L'intérêt pour le donateur est multiple : il participe activement à la valorisation du patrimoine de son choix, en ayant l'assurance que les dons soient reversés après contrôle de la bonne réalisation des travaux. Enfin, les donateurs bénéficient d'une réduction d'impôt : 66 % pour l'impôt sur le revenu, 75 % pour l'impôt sur la fortune immobilière, et 60 % pour l'impôt sur les sociétés. Bref, un « partenariat » gagnant-gagnant !





RETOUR SUR UNE NAISSANCE

C'est en 1923 que débute la construction de la jetée, plus communément appelée « vieux môle ». L'idée, alors, n'est pas nouvelle car dès 1908, la Municipalité de la jeune commune de Pornichet souhaitait protéger les canots de plaisance qui se mêlaient aux barques de pêche, ces derniers étant obligés de se réfugier au Pouliguen les jours de mauvais temps. L'ouvrage de 179 mètres, prolongé par une passerelle de 100 mètres qui fait la fierté des habitants, est inauguré en juillet 1924. Or, quelques mois plus tard, une grande partie du platelage et du garde-corps sera détruite suite à des tempêtes exceptionnelles, nécessitant de nouveaux travaux pour renforcer le cheminement piéton, au bord duquel, très rapidement, des carrelets seront installés. Dès lors, la jetée ne subira plus aucune modification majeure, si ce n'est sa plate-forme qui sera détruite en 1976, afin de permettre le tracé de la route menant au nouveau port de plaisance qui sera inauguré en 1978.

FONDATION DU PATRIMOINE

PORTRAITS



ALEXIS SOULAS

L'effet papillon

2 minutes, 1 seconde et 78 centièmes, c'est le nouveau record de Bretagne du 200 mètres papillon en grand bassin, désormais détenu par Alexis SOULAS, depuis les Championnats de France élite qui ont eu lieu en juin dernier à Reims.

Une performance qui n'est en rien due au hasard, car, depuis tout petit, la natation *"est une passion"*, pour le Pornichétin de 23 ans, et même, un héritage familial ! *"J'ai plongé très tôt dans le grand bain grâce à mon papa, qui a eu un très beau parcours en amateur. Il m'a appris à nager, avant que je n'intègre le club de Saint-Nazaire"*. Puis ce sont les études à Nantes où il se forme aux métiers d'éducateur sportif et de maître-nageur sauveteur, avant de signer au pôle élite du club de Rennes, 3e aux derniers interclubs.

Pour Alexis, ce record est surtout synonyme d'un nouveau statut à assumer, le faisant entrer directement dans le Top 5 des spécialistes français de la discipline : *"Je suis désormais attendu, il faudra donc être fort aux prochains championnats de France élite en juin 2024"*, même si le jeune nageur reste lucide : *"une qualification aux JO de Paris est, aujourd'hui, difficilement envisageable"*, surtout lorsque l'on a face à soi un « ogre » appelé Léon MARCHAND, n°1 Français, et Champion du monde.

Et si l'athlète affiche une telle sérénité, c'est certainement parce qu'il a réussi à se construire, en assurant un certain équilibre : *"je sais qui je suis, et je ne suis pas uniquement un nageur"*. D'ailleurs, si Alexis revient tous les week-ends à Pornichet, c'est pour s'adonner à l'une de ses autres passions, *"la pêche, c'est vital pour moi !"*, le moyen de se ressourcer pour cet enfant qui goûte aussi bien l'eau des bassins que celle de la mer.

Pour soutenir Alexis, www.renneselitenatation.com



SÉVERINE GUEGAN GODBERT

L'amazone courage

Il y a un peu plus d'1 an, Séverine GUEGAN GODBERT apprenait qu'elle était atteinte de deux cancers différents sur l'un de ses seins. Un diagnostic lourd qui aura nécessité 5 interventions avec, parfois, quelques complications, et pourtant, Séverine a décidé d'en faire une force. *"Étrangement, je l'ai très bien accueilli. Ma maman sortait d'un double cancer, elle aussi, et donc pour moi, c'était une fatalité"*, explique-t-elle, *"le plus difficile a été de me couper de tous mes liens sociaux ; de ne plus pouvoir aller travailler et d'arrêter toutes mes activités sportives"*.

Sur les conseils de son directeur, elle décide, alors, de se trouver une occupation mentale pendant son traitement : *"d'où l'idée de participer au Raid Amazones, ce fut une très bonne thérapie. Je cherchais des sponsors, créais mon book, et, entre chaque opération, je me remettais au sport dès que je pouvais et à mon rythme. L'idée n'était pas de finir sur le podium, mais de prouver que l'activité physique est bénéfique pour lutter contre certaines pathologies"*.

À son retour du Raid, et face aux réactions positives suscitées par son aventure, avec sa pharmacienne, elle décide de créer une association « la parenthèse rose » autour d'un yoga adapté, à la fois aux malades, mais aussi à un plus large public : *"c'est une activité qui m'avait manqué pendant mes convalescences. Au-delà du physique, le yoga est aussi un lâcher-prise mental, dont les bienfaits sont reconnus médicalement"*. Et n'allez pas croire que Séverine s'arrêterait en si bon chemin : *"nous avons également créé un réseau d'intervenants, sophrologue, hypnose, coach sportif pour accompagner des malades, en dehors d'un contexte médical"*. Car, pour elle, la bienveillance est l'un des plus droits chemins menant à la résilience.

Plus d'information sur l'association « La Parenthèse Rose » sur Instagram, et par téléphone tél. 06 36 86 74 58



CLAIRE MAÇON

Le cheval comme passion

Plusieurs cavalières pornichétines se sont illustrées aux derniers Championnats de France d'Équitation, en juillet dernier au Mans. C'est le cas de Claire MAÇON qui a fini 3e au concours de Saut d'obstacles Amateur 1, un premier podium pour cette jeune femme, qui voue une véritable passion pour le cheval, depuis toute petite : *"j'ai commencé à l'âge de 6-7 ans en région parisienne"*, se remémore-t-elle. Et depuis 10 ans, c'est au club nazairien du Sabot d'or, qu'elle et sa jument de 8 ans, Fuchsia, s'entrainent, coachées par Pierre BURBAN, un cavalier professionnel.

"C'est un travail quotidien", comme le confirme Claire, *"nous travaillons avec un être vivant qui a besoin tous les jours de sortir, d'être soigné…"*, sans compter les compétitions, *"environ une vingtaine de concours par an"*. C'est dire la place qu'occupe l'équitation dans sa vie ; une place pourtant vitale ! *"Ça me permet d'être en extérieur, alors que j'ai un travail en intérieur, c'est aussi un temps de partage unique avec le cheval (…) et puis, en compétition, c'est pour l'adrénaline et l'envie de se dépasser"*. Ce qu'elle a réussi à faire aux derniers Championnats de France, une épreuve en 3 jours, *"au cours de laquelle la moindre faute vous fait dégringoler au classement"*. Et après cette belle 3e place ? *"Pourquoi ne pas tenter d'accéder au niveau Amateur élite (…) mais cela se fera en fonction de ma progression"*, tempère-t-elle.

À noter, qu'une autre pensionnaire du Sabot d'or, également pornichétine, Valentine GRIFFON, a obtenu la médaille d'or dans la discipline Horse Ball catégorie Club 5. Félicitations à toutes les deux.



À 24 ANS, IL CRÉE SA PROPRE LIGNE DE VÊTEMENTS

« Little but Strong », c'est le nom de la ligne de vêtements que vient de créer Quentin CHANGEON. C'est aussi l'aboutissement d'un parcours singulier qu'a suivi le jeune entrepreneur pornichétin.

L'histoire commence après l'obtention de son diplôme en technologies de l'industrie. Il décide, alors, de partir à Tours pour réaliser l'un de ses rêves : devenir pilote de chasse. Il passe les sélections, puis intègre la formation à Salon de Provence. *"J'y suis resté 3 ans, en pleine période de COVID"*. Les confinements successifs rendent le suivi des cours difficile, de quoi émousser sa motivation, *"j'ai donc pris la décision de revenir à la vie civile"*. Un retour douloureux, *"en me levant le matin, je n'avais plus d'objectif"*.

Le jeune homme se met alors à dessiner des personnages, *"une façon d'évacuer mes émotions"*, il découvre les logiciels de création graphique, et se prend au jeu ! *"Mes proches me poussaient à en faire quelque chose, mais ça restait encore trop intime pour moi"*. L'idée fera tout de même son bonhomme de chemin, et Quentin décidera de se perfectionner et de se former au dessin 3D. Dès lors, tout s'enchainera, la création de sa marque qu'il déclinera sur des t-shirts : *"Aujourd'hui, j'ai écoulé la moitié de mon stock, mais je compte bien réaliser d'autres pièces, toujours du streetwear et unisexe"*. Et si, actuellement, tout se passe en ligne, il aimerait, demain, proposer ses vêtements via des Pop-up stores, sorte de boutiques éphémères à l'ambiance particulièrement travaillée.

Mais au fait, pourquoi « Little but strong » ? *"Une réminiscence de mon enfance, un clin d'œil à la réponse de ma mère à un commentaire sur ma taille, « petit mais costaud », une façon aussi de passer le message que, même à terre, on peut toujours se relever pour avancer"*.

littlebutstrong.fr

NOUVELLES INSTALLATIONS COMMERCIALES



CASINO SHOP

Karen et Cédric vous accueillent dans votre Casino Shop, et proposent également un service de livraison à domicile de vos courses.

1 Bis, Av. du Général de Gaulle
02 40 61 10 34



UP2PLAY

Découvrez ce nouveau complexe sport et loisirs de plus de 9000 m² ! Karting, trampolines, aire de jeu enfants, ou encore karaoké, jeux d'arcade ou bowling...

19, Av. du Gulf Stream
02 19 000 400 UP2PLAY Pornichet



L'ANNEXE

Dégustez huîtres et planches apéro pendant le marché ou après une bonne journée ! Olivier et Louise vous accueillent toute l'année dans ce bar à l'ambiance conviviale.

9, Av. du 18 Juin 1940
02 40 01 17 48



CHOCOLATERIE

« Le P'tit Naz, c'est la base » ! Connaissez-vous cette spécialité préparée par Guillaume MENAND ? Découvrez les réalisations de votre nouvel artisan chocolatier / pâtissier.

7, Av. du Général de Gaulle
02 40 61 66 32 - www.gmchocopat.fr
@gmCHOCOPAT @gmchocopat



ATELIER VERA BARRACHO

Lieu d'art et boutique. Plongez dans l'univers de Vera, découvrez ses créations et découvrez vos talents inexplorés lors des multiples ateliers organisés.

147, Av. de Mazy - 06 19 82 85 82
barrachovera@gmail.com

LES CHAUVES-SOURIS : connaître et protéger

Seuls mammifères capables d'un vol actif et jouant un rôle déterminant dans les écosystèmes, les chauves-souris sont aujourd'hui menacées. La présentation des espèces, de leur statut et des menaces pesant sur les populations vous permettra de mieux les appréhender, pour mieux les protéger.



21 espèces en Pays de la Loire

34 espèces en France

LES ESPÈCES PRIORITAIRES EN PAYS DE LA LOIRE

Priorité très élevée
- Rhinolophe Euryale
- Barbastelle d'Europe
- Murin de Bechstein

Priorité élevée
- Grand Rhinolophe
- Petit Rhinolophe
- Grand Murin

Priorité moyenne
- Noctule de Leisler
- Pipistrelle de Nathusius

DES MANGEUSES... D'INSECTES !

Insectivores, les chauves-souris consomment en une nuit près de la moitié de leur poids en insectes variés, tels les moustiques, les mouches ou encore les papillons de nuit.

+600 moustiques consommés par heure pour certaines espèces



10 km est la distance qu'elles peuvent parcourir pour s'alimenter

UNE REPRODUCTION LENTE

Si l'accouplement a lieu en automne, la fécondation est différée et la gestation ne commence qu'au printemps. Les femelles se regroupent en colonies dans un gîte de mise bas durant tout l'été.

1 unique jeune par femelle et par an (rarement 2)



Il est important de ne pas déranger les « maternités » pendant cette période sensible pour la survie des jeunes chauves-souris.

CHANGEMENT DE GÎTE

Pas de panique si les chauves-souris s'installent chez vous, elles partiront trouver un autre gîte lors de la prochaine saison.

Hiver

Le gîte des chauves-souris doit être à l'abri du gel, très humide, sombre et tranquille (grottes, caves,...).

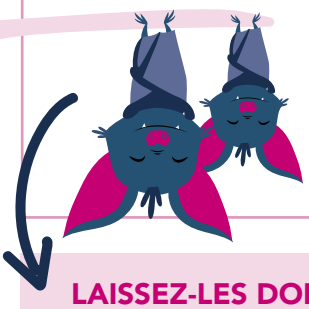

Printemps / Été

Elles partiront en transit au printemps pour rejoindre des gîtes de mise bas pour les femelles, caractérisés par une chaleur importante, l'absence de lumière et de dérangement (combles, grenier,...), et des gîtes d'estivage pour les mâles.

Autonme

Période de dispersion et d'accouplement, les chauves-souris utilisent plusieurs gîtes et chassent intensément afin de constituer des réserves pour l'hiver.

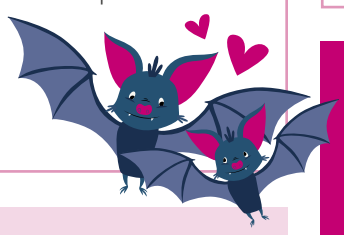

LAISSEZ-LES DORMIR

En hiver, les chauves-souris rentrent en léthargie, longue période où toutes les fonctions vitales sont ralenties (respiration, rythme cardiaque, température,...). Elles sont alors très fragiles et tout dérangement peut leur être fatal.

LES PRINCIPALES MENACES

- Dérangements ou travaux dans les gîtes (combles, cavités, ponts...) tels que l'engrillagement.
- Intensification de l'agriculture et modification des paysages.
- Produits chimiques tels que les biocides dont surtout les insecticides.

TOUTES LES ESPÈCES DE CHAUVES-SOURIS SONT INTÉGRALEMENT PROTÉGÉES

En vertu de la loi du 10 juillet 1976, il est interdit de les détruire, de les mutiler, de les capturer, de les transporter, de les utiliser ou de les vendre. Depuis 2004, **leurs habitats sont également protégés**, il est interdit de les évacuer d'un lieu et d'aménager ce lieu en leur défaveur.



SEMAINE BLEUE : SÉNIORS MAIS ACTIFS !

Dans le cadre de la Semaine Nationale destinée aux plus de 60 ans, la Semaine Bleue, le CCAS, avec le concours de nombreux services municipaux et le soutien du Département de Loire-Atlantique, propose de nombreuses activités gratuites à découvrir et à partager du 2 au 7 octobre : Quizz sur le Code de la Route, yoga du rire, initiation à la Bachata, rando intergénérationnelle, matinée jeux de plateau et numériques, séance de cinéma « le Grand chemin », lectures ou encore, atelier culinaire avec les jeunes. Le programme complet est à retrouver sur l'appli et le site de la Ville, ville-pornichet.fr, ainsi qu'aux accueils de la Ville.

Inscription jusqu'au 29 septembre au CCAS, 115 av. du Général de Gaulle.



CHENILLES PROCESSIONNAIRES : C'EST LE MOMENT D'AGIR !

Dans le cadre de son plan de lutte contre les chenilles processionnaires du Pin, la Ville apporte une aide aux Pornichétins, afin que chacun puisse participer à la protection collective, notamment en posant des écopièges entre novembre et mars. Ce soutien se monte désormais à 50 % du coût total porté par les particuliers, dans la limite de 100€ par an.

Pour en profiter, il suffit de s'inscrire sur le site Internet de Polleniz, www.polleniz.fr.



PORTES OUVERTES DE L'INFO JEUNES

Voilà bientôt un an et demi que l'Info Jeunes de Pornichet, Centre de ressources et d'informations des 15-30 ans (formation, logement, transport, loisirs…), a intégré les locaux de la Médiathèque, au Tangram.

Pour que chacun puisse (re)découvrir le lieu et les missions de l'Info Jeunes, des portes ouvertes sont organisées **le samedi 30 septembre** de 14h à 18h, avec une démonstration de street-dance à 16h.



ÇA VA GUINCHER LE 15 DÉCEMBRE !

À vos agendas ! La Ville et le CCAS convient les 70 ans et plus au traditionnel bal gourmand de fin d'année, **le vendredi 15 décembre à 14h30** au Centre de Congrès de l'Hippodrome. Un rendez-vous à la fois convivial, musical et savoureux, qui se prolongera sur la piste de danse animé par Patrice TROCHU, musicien et chanteur. Inscriptions au CCAS **à partir du lundi 20 novembre jusqu'au 1er décembre**.



OH, LES BELLES FLEURS !

Vous aussi, vous pouvez participer à l'embellissement de Pornichet en fleurissant votre pas de porte (muret etc.), côté rue. Pour cela, le Service des Espaces Verts propose de vous accompagner. Un agent se déplacera à votre domicile pour vérifier la faisabilité, et vous fournira ensuite, gratuitement, les plantes et graines les mieux adaptées au terrain et nécessitant peu d'entretien.

Pour toute demande, il suffit de contacter l'Espace Environnement au 02 40 11 55 78 ou par mail espaceenvironnement@mairie-pornichet.fr

UN COUP DE POUCE POUR NOËL



Comme chaque année, à l'approche des fêtes de Noël, le Centre Communal d'Action Sociale (CCAS) de Pornichet propose une aide à destination des personnes seules et des familles, selon un barème de ressources. Pour y prétendre, il suffit de se rendre au CCAS de Pornichet, 115 avenue du Général de Gaulle, à partir du 20 novembre et jusqu'au 30 novembre de 9h à 12h, afin d'y déposer les documents obligatoires justifiant des ressources du foyer des trois derniers mois (août, septembre et octobre 2023), et du domicile (attestant de plus de 12 mois de résidence sur la commune), mais aussi pour présenter livret de famille et/ou carte nationale d'identité. **L'ensemble des éléments devront être remis au CCAS avant le jeudi 30 novembre 12h.** Attention, aucune aide ne peut être octroyée sans remise de toutes les pièces nécessaires.



LES POMPIERS DE PORNICHET RECRUTENT DES VOLONTAIRES, ET LE FONT SAVOIR

Depuis la rentrée, une vidéo circule sur les réseaux sociaux pour recruter de nouveaux volontaires, jeunes et moins jeunes, au sein du Centre d'Incendie et de Secours de Pornichet. Il faut dire qu'avec plus de 1900 interventions en 2022 sur la commune, mais aussi sur la Presqu'île et l'agglomération nazairienne, l'activité est dense pour les 12 pompiers professionnels et les 54 pompiers volontaires. A noter, également, que depuis le début de l'année, le recrutement différencié est autorisé en Loire-Atlantique : il est désormais possible de s'engager en choisissant parmi les types d'intervention (secours aux personnes, incendie, secours routier ou protection des biens, des personnes et de l'environnement. Une nouveauté qui permet, notamment, à des personnes pour lesquelles les interventions au feu sont contrindiquées (ex. asthme…), de s'engager.

Tél. 02 51 75 11 40 / pompiers.pornichet@sdis44.fr

VOIR LA VIDÉO :

MAJORITÉ

Pornichet avant tout

Cela fait plus de 3 ans maintenant que vous avez fait confiance à notre équipe en la portant à la tête de la Ville, dès le premier tour, avec 58% des voix. Au-delà de votre appréciation du travail effectué lors du premier mandat, vous avez cru en une équipe municipale renouvelée pour mener à bien un programme que nous avons, en permanence, à cœur de respecter. Aucune promesse ne vous a été faite mais de nombreux chantiers à mener vous ont été proposés sans oublier les multiples actions du quotidien.

Vous le constatez tous les jours, les chantiers de grande envergure se déroulent dans le respect du calendrier prévu et les nouveaux aménagements sont d'ores et déjà plébiscités par le plus grand nombre même si quelques ajustements de fonctionnement seront à prévoir dans les prochains mois.

Aujourd'hui, l'ensemble de l'équipe de la Majorité Municipale souhaite vous faire part des différentes actions menées qui ne sont pas toujours visibles mais qui sont tout autant importantes pour le futur de notre Ville.

De nombreuses décisions sur le fonctionnement au quotidien de notre commune ont été prises pour permettre à Pornichet d'affronter les nouveaux défis de demain et offrir aux générations futures une ville responsable et attentive aux enjeux climatiques. Ainsi, nous pouvons citer les baisses en matière de consommation d'énergie et d'eau avec le remplacement de l'éclairage public, l'isolation des bâtiments, le remplacement des végétaux gourmands en arrosage par des espèces peu ou pas consommatrices d'eau, la suppression des douches de plage ou encore l'installation de citernes de récupération des eaux pluviales provenant des toitures des immeubles des Océanes. L'intégralité des espaces réaménagés fait l'objet d'une attention particulière quant à la végétalisation et à l'impact sur l'imperméabilisation des sols.

Pour une économie plus juste et moins carbonée, nous continuons à tendre vers le 100% bio et/ou local pour la restauration scolaire (60% aujourd'hui). Un plan de lutte contre le gaspillage alimentaire a été mis en place, ce qui a permis de réduire de 30% les déchets issus des assiettes de nos enfants. Nous prévoyons l'autonomie énergétique pour le groupe scolaire du Pouligou avec un système innovant de micro-géothermie. Le remplacement des outils thermiques par des outils électriques, ou encore l'achat de voitures ou de vélos électriques sont aujourd'hui systématisés au sein des services de la Ville, dans la mesure du possible.

Vous le voyez, notre équipe agit au quotidien avec pragmatisme, sans idéologie ni dogmatisme dans le seul but d'améliorer notre espace commun pour y vivre sereinement loin des polémiques stériles et de l'écologie punitive.

Vos élu(e)s de la Majorité Municipale

MINORITÉ

Une Autre Voie Pour Pornichet

Depuis trois ans, notre groupe d'élus a multiplié les propositions afin de répondre aux défis que nous traversons et ceux que nous devons préparer : changement climatique, crise sociale et économique, problèmes de logements, de déplacements et nouveaux modes de vies pour s'y adapter.

Malheureusement, la majorité municipale gère Pornichet comme au siècle dernier, en toute conscience. Aucune adaptation pour les nouvelles constructions, pas de vrai plan d'urbanisme pour permettre aux travailleurs pornichétins de vivre ici, aucun plan massif et global de circulation, pas de grandes ambitions pour créer ou même maintenir les ilots de fraicheurs dans le centre-ville…

Au lieu de cela, la ville continue de miser sur le clinquant : meeting aérien, projet de port hors-norme, bâtiments publics énergivores et inadaptés. Diriger c'est prévoir, et sur ce point, à Pornichet, on continue comme avant, comme si notre ville pouvait s'isoler des drames et des changements que nous pouvons encore éviter.

Aussi, nous continuerons à défendre l'intérêt général, à soutenir un Plan Local d'Habitat plus ambitieux, à promouvoir des modes de déplacements plus doux et moins polluants, à rendre Pornichet plus accessible et plus agréable à vivre chaque jour.

L'équipe d'Une Autre Voie Pour Pornichet vous souhaite une bonne rentrée 2023.

Yannick JOUBERT, Marylin DIVOUX, Michael NICOSIA, Josiane ROBERT

Pornichet de toutes nos forces !

Pollution des plages : Au conseil du 28 juin j'ai posé une question sur la plage des libraires (cette plage classée mauvaise qualité par l'ARS en 2022).
La réponse fût : pas de problème, nous avons le pavillon bleu.
Surprise le 25 juillet la mairie prenait un arrêté interdisant la baignade et les sports nautiques au niveau de la plage des libraires !!
De trop nombreuses constructions et l'étanchéité des sols font que les eaux pluviales transfèrent des bactéries E.Coli et matières fécales dans le réseau s'écoulant près du port d'échouage.
Nous souhaitons une meilleure transparence, une meilleure image.
La santé c'est important ! Bonne rentrée R.Belliot.

PORNICHET, c'est vous !

A mi-mandat

- une communication trompeuse en guise de concertation
- un maire bafouant les élus minoritaires aux rencontres élus/riverains et même lors de la cérémonie du 14 juillet. Leurs propositions trop souvent ignorées !
- des commissions du conseil municipal vidées de leur substance
- un maire et «sa garde » méprisant ceux qui osent penser autrement
- une densification excessive : pas assez de verdure et plus de pollution des plages
- une ville en chantier permanent : des travaux sans vision du futur climatique, ni considération pour le quotidien des Pornichétins

STOP au toujours PLUS :

Choisissons pour Pornichet un cadre de vie de qualité et non la seule approche financière.

Valérie Fraux

ÉTAT CIVIL

De juin à août 2023

MARIAGES

- Clément DAIGNÉ et Lindsey AIELLO
- Ruddy JEAN JACQUES et Emmanuelle BRIOT de la CROCHAIS
- Jonathan LALLART et Alexandra BOTIA
- Antoine GUERIZEC et Lucie LAINARD
- Franck SCHMOTTERER et Sophie TUAU
- Jonathan ROBERT et Elodie DE VERA
- Valentin BUDOR et Margaux GEAY
- Edouard DELOBELLE et Marie DUPONT
- Steven JOURDREN et Marine PÉNEAU
- Bertrand SIRODOT et Sarah PELTIER
- Kévin PINEAU et Méline THAS
- Nicolas FOURCHEROT et Annabelle HUARD
- Nicolas CHABROL et Louise BAGNAUD
- Jean-Marie SENET et Hélène JAN
- Éric MERMET-GRANDFILLE et Sophie BUREAU
- Antoine VASSEUR et Léa BILY

NAISSANCES

- Léonard KERSULEC
- Emma WIELFAERT
- Gloria COAREZZA
- Noé ARSONNAUD
- Alba GUIHÉNEUF
- Noé RICHARD
- Arthur DE BÉJARRY DOJAQUEZ



Bienvenue à
Noé ARSONNAUD

DÉCÈS

- Evelyne GURUNLIAN née COLAS (80 ans)
- Janine RAULT née BOUDET (82 ans)
- Philippe LESCAUDRON (84 ans)
- Michel JADEAU (93 ans)
- Françoise LAMIRAULT née TESTET (95 ans)
- Philippe BOUTON-HUGUES (78 ans)
- Hervé DOUET (78 ans)
- Marcelle CHARPENTIER née DUCOIN (83 ans)
- Louis TESSIER (87 ans)
- Marie MERLE née LANN (91 ans)
- Jean-Michel HÉRY (65 ans)
- Robert ROGER (94 ans)
- Arnaud BERTHO (52 ans)
- Denis FOLLOPE (86 ans)
- Jacqueline SOURD de VILLODON née MAECHLER (101 ans)
- Serge DANIEL (69 ans)
- Jean OGER (88 ans)
- Françoise GUILLOU (73 ans)
- Claude ARSONNAUD (76 ans)
- Marcel MAIGNAN (80 ans)
- André FOURNIER (89 ans)
- Francis LEGENDRE (98 ans)
- Jean LAOUÉNAN (75 ans)

Ville de
PORNICHET

3 ans *à vos côtés*

EXPOSITION
MI-MANDAT

26 SEPT.>12 OCT.

SALLE
D'EXPO

Aux horaires de la Médiathèque

LE PHARE



Plus d'infos sur l'**APPLI** *Pornichet*