VIVEZ PORNICHET

LE MAGAZINE MUNICIPAL

HIVER 2023 / N° 107

8
PORNICHET DÉAM'BULLE : RETOUR DU FESTIVAL BD

11
LA ROUTE DE GUÉRANDE PLUS SÛRE



SOBRIÉTÉ ÉNERGÉTIQUE

des actions concrètes

15


Ville de
PORNICHET
2023

ÉDITO



Jean-Claude PELLETEUR

Gardons le cap !

Ces derniers mois ont démontré, s'il le fallait encore, que les Pornichétins sont bien des enfants de la mer.

Je pense bien entendu à Malo GUÉNOLÉ, qui, du haut de ses 17 ans, a triomphé au Brésil pour devenir Champion du Monde de Surf-freestyle en Wingfoil, à Lola SORIN Vice-championne d'Europe iQ Foil (-21), mais aussi à nos deux skippers, Gilles BUEKENHOUT et Matthieu PERRAUT, qui se sont illustrés lors de la dernière Route du Rhum avant de connaître, hélas, des avaries. Bien qu'ils n'aient pu aller jusqu'au bout, ils sont pour nous tous des exemples. À force de travail, ils ont su concrétiser le rêve de prendre le départ de cette course mythique, en s'illustrant même avec talent. Malgré leur déception, toute naturelle, leur parcours est déjà une très belle victoire et une fierté pour les Pornichétins. J'en profite, d'ailleurs, pour remercier celles et ceux qui font vivre le nautisme à Pornichet, les professionnels, les associations, ainsi que les organisateurs d'événements comme la Select 6.50, les Internationaux de Match Racing, la Women's Cup ou encore le Pornichet Paddle Trophy. Et je tiens à leur confirmer que, dans le cadre du projet de réaménagement de nos ports, nous comptons bien conforter la place de Pornichet dans le milieu du nautisme.

> « conforter la place de Pornichet dans le milieu du nautisme

En 2022, vos élus et les services de la Ville, aussi, ont été sur le pont tout au long de l'année, afin de suivre l'ambitieuse feuille de route que nous nous sommes engagés à respecter auprès de vous, avec le lancement des réaménagements du Cœur de Ville et du Front de mer, la poursuite des travaux d'amélioration et de rénovation de nos routes, la mise en place de nouveaux services (éveil musical…). Une feuille de route que nous ajustons, bien entendu, au gré des échanges lors des rencontres de quartier, mais aussi pour répondre aux enjeux environnementaux dont nous mesurons l'urgence en mettant en place notre Plan de Sobriété Énergétique.

Et puis, tout comme vous, nous devons aussi affronter le gros temps (augmentation des prix des matières premières et de l'énergie…) et nous adapter. Mais, je tiens à vous assurer, qu'avec votre soutien et l'amitié que vous nous témoignez, nous comptons bien maintenir le cap pour que nous puissions arriver, ensemble, à bon port.

Enfin, je profite de ce dernier numéro de l'année, pour vous souhaiter, au nom de vos élu(e)s, de joyeuses fêtes de fin d'année, qu'elles soient synonymes de joie, de sérénité et de partage, et vous formuler nos vœux les plus chaleureux pour la nouvelle année. L'Équipe Municipale et moi-même avons hâte de vous retrouver lors de la Cérémonie des Vœux qui se déroulera **le vendredi 6 janvier 2023 à 19h au Centre de Congrès de l'Hippodrome.**

Abonnez-vous !

La Ville a mis en place un service abonnement. Pour recevoir les 4 numéros annuels du magazine, transmettez vos coordonnées (hors commune de Pornichet) avec 4 timbres à 4€ (frais d'affranchissement) à : Hôtel de Ville - Service Communication - 120 avenue du Général de Gaulle - 44380 Pornichet

Ce numéro est téléchargeable sur le site : **www.ville-pornichet.fr**

Directeur de la publication : Jean-Claude PELLETEUR
Rédacteur en chef : Karl DROUET
Rédaction : Service Communication
Crédits photos : Ville de Pornichet, Vjoncheray
Création graphique : Agence iPiKa - Pornichet
Mise en page : Ville de Pornichet, Service Communication

Impression : Edicolor
Distribution : Mediapost
Réclamations : Ville de Pornichet, Service Communication, 02 40 11 55 55
communication@mairie-pornichet.fr

IMPRIM'VERT®
PEFC

Retour en images !



MON BEAU SAPIN

Cette année encore, les agents municipaux ont fait des merveilles en installant les décorations de Noël dans toute la Ville, ainsi qu'un sapin XXL, éclairé en leds, sur le parvis de la Médiathèque.





RENCONTRES DE QUARTIERS : DISCUTONS ENSEMBLE !

Vous avez été nombreux à venir échanger autour d'un café avec vos élus, lors des deux rencontres de quartier des secteurs du Pouligou et de Bonne Source. Prochains rendez-vous à Sainte-Marguerite et en Centre-ville aux beaux jours !



EN AVANT LA MUSIQUE !

Les nouveaux ateliers d'éveil musical proposés par l'Espace Camille Flammarion ont débuté, pour la vingtaine d'enfants inscrits, âgés de 5 à 7 ans. L'occasion de développer leur écoute et de s'ouvrir aux différentes formes de musique.



3 MÉDAILLÉS À L'OCCASION DE LA CÉLÉBRATION DE LA SAINTE BARBE

Les 10 pompiers professionnels et 63 volontaires du Centre de Secours ont été mobilisés 1750 fois cette année, dont 1550 pour secours à personne. 3 d'entre eux ont été médaillés lors de la Sainte Barbe : l'Adjudant-chef Yannick BOUCHER pour 30 ans de service, Alicia MAHÉ pour 20 ans de service et Alain JONCOUR pour 10 ans de service.







UN GOÛTER TOUJOURS APPRÉCIÉ

Plus de 400 convives étaient réunis au Bal Gourmand, organisé par les équipes du CCAS et les services de la Ville, avec la participation de nombreux bénévoles. Beaucoup de bonne humeur et de chansons !



CITOYENNETÉ

CARTE D'IDENTITÉ PASSEPORT

un nouveau service pris d'assaut

Depuis le 10 octobre, il est possible de réaliser les démarches pour le renouvellement ou la création de sa carte nationale d'identité ou de son passeport auprès de la Mairie.

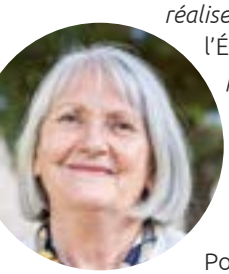

"C'était une demande forte de la part de nos concitoyens, qui devaient, auparavant, se rendre à La Baule, à Saint-Nazaire ou à Guérande, seules communes proches habilitées par le Ministère de l'Intérieur pour réaliser ces formalités", explique Arlette LOILLIEUX, Adjointe à l'État-Civil, *"nous avions donc sollicité la Préfecture, afin de pouvoir disposer du matériel nécessaire pour réaliser ces démarches. Une demande qui a été acceptée"*. 24 heures seulement après l'annonce de la mise en place de ce nouveau service, 430 rendez-vous étaient pris jusqu'à la fin décembre.

Pour prendre rendez-vous, il suffit de se connecter sur notre site Internet, www.ville-pornichet.fr, afin de préremplir sa demande et de prendre rendez-vous en ligne. Il est vivement conseillé de surveiller régulièrement le planning en cas de désistement, et, au fur et à mesure de l'ouverture de nouveaux créneaux.

Pour tout renseignement, il est possible de se rapprocher du Service Citoyenneté au 02 40 11 55 55.

DÉMARCHES EN LIGNE : soyez vigilants !

En voulant réaliser vos démarches en ligne, vous pourriez atterrir sur un site qui semble, somme toute, officiel et qui vous demande, par ailleurs, de vous acquitter d'une certaine somme. Un piège, hélas, dans lequel il est possible de tomber, et n'allez pas croire que cela ne touche qu'un public moins aguerri avec les outils numériques. Nos conseils pour éviter toute mésaventure : fiez-vous aux sites connus www.ville-pornichet.fr ; www.service-public.fr et à tous les sites dont l'adresse url se termine par .gouv.fr (ex. pour les démarches de passeport, carte d'identité, permis de conduire, carte grise : www.ants.gouv.fr). Pour une carte d'identité (en cas de vol uniquement) ou pour un passeport, la seule somme à s'acquitter est pour l'achat du timbre fiscal. En cas de doute, contactez le service Citoyenneté au 02 40 11 55 55.

ON RECENSE !

Du 20 janvier au 26 février, une partie de la population pornichétine sera recensée. Les personnes concernées recevront la visite d'un des trois agents recenseurs, Sandrine FLETY, Nathalie GUINEHEUX et Marion HUGUET missionnés par la Ville pour l'occasion. Ces derniers remettront les identifiants pour se recenser en ligne sur www.le-recensement-et-moi.fr. Si la personne recensée ne dispose pas d'une connexion Internet, l'agent recenseur procédera au recensement numérique au moyen d'une tablette. Il sera possible de contacter le service Citoyenneté de la Ville de Pornichet pour bénéficier d'une aide pour le recensement en ligne, à etatcivil@mairie-pornichet.fr ou au 02 40 11 55 55. Pour rappel, le recensement est obligatoire, et est nécessaire dans la vie d'une commune. Il détermine notamment le niveau des dotations versées par l'État.

Tout savoir sur le recensement sur www.le-recensement-et-moi.fr





SOLIDARITÉ

UNE AIDE DE LA VILLE POUR PASSER LE BAFA

Pour faire face à la pénurie d'animateurs que connaît la France, et donner un coup de pouce aux jeunes Pornichétins qui souhaitent travailler dans l'animation dès 17 ans, la Municipalité met en place un dispositif d'aide à la formation au BAFA.

Plafonnée à 400 €, soit le coût pour la formation générale au Brevet d'Aptitude aux Fonctions d'Animateur, cette aide sera versée chaque année à 4 bénéficiaires, qui auront été préalablement reçus en entretien, et dont les dossiers auront été étudiés, en amont, par la Commission Familles et Solidarités.

En contrepartie, les bénéficiaires, une fois titulaires du Brevet, s'engageront auprès de la Ville de Pornichet au sein du Centre de Loisirs, pour une durée de 8 semaines reparties sur deux ans maximum, période pendant laquelle ils seront, bien entendu, rémunérés.

Pour compléter ce dispositif, la CAF attribue également une aide de 91€ par jeune à la fin de son cursus de formation.



Pour Elisabeth TESSON, Adjointe à la Petite Enfance, à l'Enfance et à la Jeunesse, *"il s'agit d'un dispositif gagnant-gagnant qui doit permettre à la Ville de maintenir son offre qualitative à destination des familles, tout en ouvrant des perspectives à de jeunes Pornichétins".*



UN JOB DATING POUR RECRUTER DES ANIMATEURS

Au cours du 1er trimestre, la Ville organisera un Job dating consacré aux métiers de l'animation pour son Centre de Loisirs, ses activités périscolaires et la restauration scolaire, notamment. Pour postuler, il suffira d'être âgé d'au moins 17 ans et de disposer du BAFA (ou en cours), du BPJEPS ou encore du CAP Petite Enfance.

La date et le lieu du rendez-vous seront précisés via nos réseaux sociaux (Facebook, Twitter, Instagram et Linkedin), notre site Internet, ainsi que par voie d'affichage et par voie de presse.

Si, d'ores et déjà, vous êtes intéressés par ce rendez-vous, adressez un mail à ressources-humaines@mairie-pornichet.fr

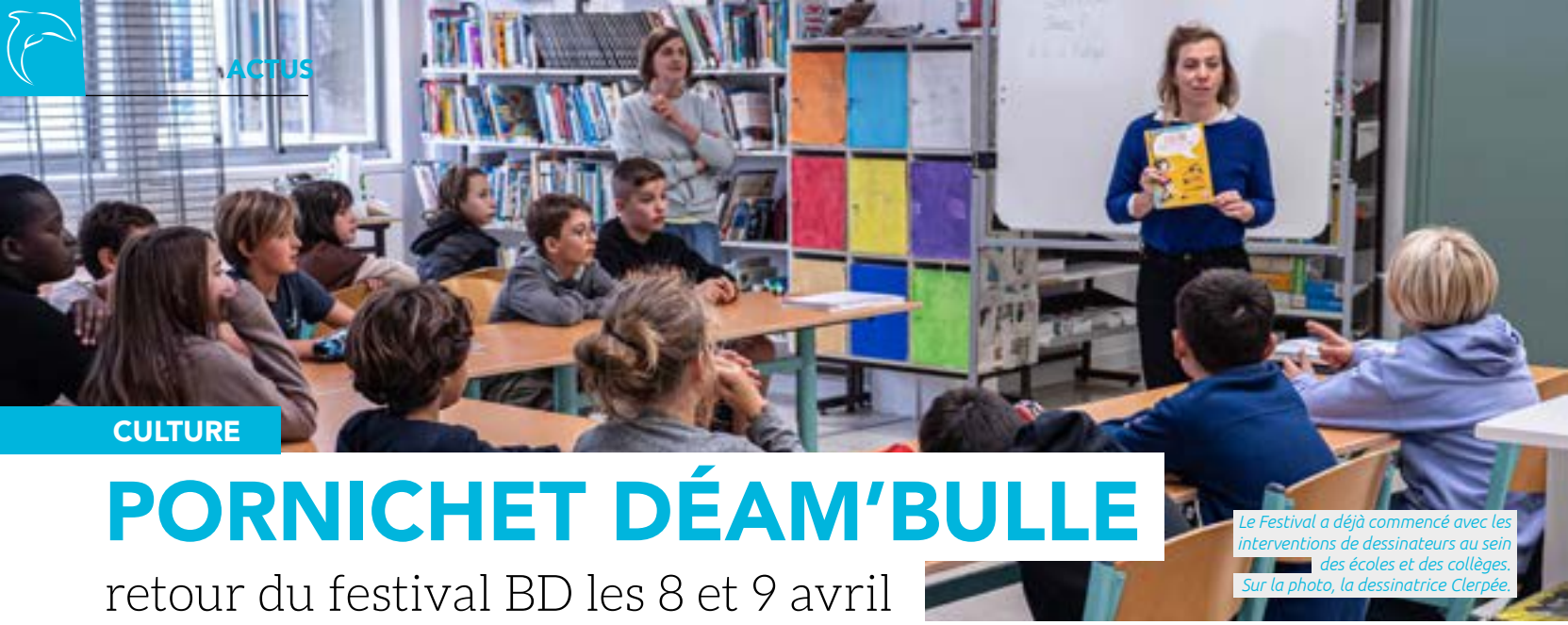

Le Festival a déjà commencé avec les interventions de dessinateurs au sein des écoles et des collèges. Sur la photo, la dessinatrice Clerpée.

CULTURE

PORNICHET DÉAM'BULLE

retour du festival BD les 8 et 9 avril

Si la dernière édition avait été fortement perturbée par la crise du COVID, on a toutes les raisons de penser que le prochain Festival BD Pornichet Déam'bulle sera un excellent cru ! Au programme :



25 auteurs présents, des ateliers dessin, des projections, un BD spectacle et de nombreuses surprises. À noter également que le rendez-vous sera désormais gratuit et s'installera au sein du Phare, nouveau nom donné au pôle associatif et culturel qui réunit, à la fois, la Médiathèque, la Salle d'expo, la Ludothèque, le Cinéma et l'Espace Camille Flammarion. On a hâte !

En attendant de vous dévoiler en détails le programme, nous sommes allés à la rencontre de Claire MARTIN, jeune dessinatrice de BD, auteur du « Baron Perché », adaptation en bulles à succès de la célèbre œuvre d'Italo CALVINO, ainsi que de l'affiche du Festival 2023.



D'abord graphiste, Claire MARTIN se reconvertit dans l'illustration pour devenir auteur : *"C'est un rêve d'enfant, j'ai grandi dans les bibliothèques familiales et j'ai appris à lire sur les BD"*, explique-t-elle, *"j'ai toujours dessiné, j'aime l'état dans lequel le dessin me plonge : le calme et la concentration"*.

Pour son projet de fin d'étude, la jeune femme choisit d'adapter l'œuvre d'Italo CALVINO, « Le Baron Perché », *"J'apprécie les valeurs de ce roman initiatique et évolutif"*, déclare-t-elle, *"le travail d'adaptions était intéressant, j'ai dû faire des choix pour les dialogues, sans dénaturer l'histoire, un vrai casse-tête !"* . Pour l'affiche du Festival, Claire MARTIN retrouve le jeune Baron et son chien, dans les pins de Pornichet, après 2 ans sans le dessiner, *"j'ai de l'attachement pour lui, je le considère comme un ami."*

Claire MARTIN reprend ses crayons, et s'associe avec un scénariste, pour son 2e album « L'herbe du Diable », une fiction historique sur des faits divers datant du 17e siècle. Sa sortie est prévue pour la fin du mois d'avril 2023.

VOLUME(S) 2 :

laissons « livre » cours à notre créativité !

"Permettre au public d'être davantage acteur, c'est la nouvelle philosophie de la Médiathèque", déclare Mylène LE PAPE, Adjointe à la Culture. C'est à ce titre, qu'elle accueille un projet ambitieux et collectif intitulé « Volume(s)2 » pilotée par le chorégraphe et performeur Benoit CANTETEAU du Groupe FLUO.

De janvier à mars, la salle d'exposition se transformera en atelier de conception et de fabrication. Des livres voués au rebut seront découpés, cousus, déchirés, froissés, réassemblés. Dans un processus d'exploration collective, l'idée est de faire émerger des architectures humaines mouvantes, tels des personnages sortis des récits livresques les plus incroyables. Tout le monde peut venir participer 5 minutes, une heure ou être là sur toutes séances (à partir de 12 ans). L'artiste, Benoît CANTETEAU sera présent du 11 au 14 janvier, ainsi que les 20, 21 et 27 janvier. Les œuvres seront ensuite exposées du 11 au 25 mars. Ce projet est mené en partenariat avec l'association Musique et Danse en Loire-Atlantique.





ENVIRONNEMENT

BONNE SOURCE

pour que la dune ne fasse plus grise mine

Voilà plusieurs années déjà, que la Municipalité a engagé un véritable plan de sauvegarde de la Dune grise de Bonne Source, située entre les avenues Paolini et des Hirondelles : acquisitions de parcelles, opérations annuelles d'arrachage des plantes invasives (yucca, pervenche, muguet des pampas… En 2021, la Ville a souhaité aller encore plus loin en missionnant l'association Bretagne Vivante pour réaliser un nouvel inventaire de la faune et de la flore, afin d'établir un plan de gestion adapté à cet espace naturel.

"Nous sommes ici sur un site très fréquenté, où le piétinement, conjugué aux déjections canines et aux plantes invasives mettent à mal ce milieu fragile", rappelait Pascal LACROIX, botaniste missionné par Bretagne Vivante, *"nous y avons recensé des espèces emblématiques comme le criquet des dunes ou l'azuré de l'ajonc (un papillon), dont certaines sont protégées dont le lys maritime, l'œillet des dunes, ou encore l'ophrys araignée (une orchidée sauvage)"*.

"Suite à ces conclusions, nous avons décidé de délimiter et de baliser les cheminements autorisés par la pose de clôtures (grillage à mouton et ganivelles) et de fermer certains accès pour éviter les piétinements", explique Stéphane CAUCHY, élu en charge de la Transition écologique. Les travaux s'achèveront au printemps 2023. Cette opération bénéficie du soutien du Département dans le cadre du Contrat Loire-Atlantique Nature.



"Pour compléter notre action, nous installerons de nouveaux panneaux pédagogiques en 2023, afin d'expliquer aux promeneurs les enjeux de préservation de ce milieu", complète l'élu. Enfin, un diagnostic mené par le PNRB (Parc Naturel Régional de Brière) dans le cadre des Atlas de la Biodiversité Communale (ABC) portera en 2023 sur les oiseaux et les reptiles, afin de compléter les connaissances de ce milieu.



AU RESTAURANT SCOLAIRE, ON A LA PATATE !

À nouveau, cette année, les jardiniers municipaux et les cuisiniers des restaurants scolaires ont fait le pari du circuit « extra court » et bio ! Les premiers ont remis 180 kg de courges (butternut, musqué de Provence et potimarron) et plus de 400 kg de patates douces, toutes cultivées à proximité de l'Espace Environnement, route d'Ermur, déclinées par les seconds en potage, purée et même en crumble. Des plats sains, simples et faits maison qui ont fait le régal des écoliers, preuve en est les nombreux dessins de remerciements remis par les enfants aux équipes de la Cuisine centrale.



LITTORAL

CONGRIGOUX
les hirondelles protégées, la falaise renforcée

Il y a bientôt deux ans, le chemin côtier reliant la plage de Bonne Source à celle de Sainte-Marguerite était fermé en raison de l'éboulement d'une portion de la falaise à la Pointe de Congrigoux suite à de fortes pluies. Après plusieurs études et dans le respect de la période de nidification des Hirondelles de rivage, une espèce protégée, les travaux de consolidation ont démarré cet automne et devraient permettre une réouverture du sentier au cours du premier trimestre 2023. La partie supérieure de la paroi rocheuse en terre sera préservée pour permettre le retour des Hirondelles, une action menée en lien avec la Ligue Protectrice des Oiseaux (LPO).

LE SENTIER CÔTIER
poursuit sa cure de jouvence

La CARENE poursuit le renouvellement du platelage bois sur le sentier côtier, entre les avenues Jeanne LEQUERRÉ et PAOLINI. Si l'opération est suspendue durant les congés de fin d'année, elle reprendra jusqu'en février. Pour assurer le bon déroulement de ce chantier, les promeneurs sont invités à emprunter l'avenue de Bonne Source sur ce secteur.



OPÉRATION DE SAUVETAGE
sur la Pointe du Bé

Ils sont beaux, ils sont grands, ils sont élancés… mais ils sont surtout dangereux et malades. « Ils », ce sont quatre tamaris de la Pointe du Bé plantés, vraisemblablement, il y a une quarantaine d'années, qui sont passés de l'état d'arbuste à celui d'arbre. En octobre dernier, un diagnostic sanitaire lancé par le cabinet Aubépine alertait d'une contamination de ces sujets par un champignon, et surtout de leur fragilité menaçant de chuter en cas de fort vent. Plusieurs scenarii ont été alors posés sur la table, dont l'arrachage pur et simple. La Municipalité a souhaité opter pour une solution moins radicale en prévoyant un recépage cet hiver, c'est-à-dire une coupe à ras pour limiter la propagation du champignon, technique déjà utilisée par le passé, afin de leur permettre de repousser de plus belle.





SÉCURITÉ

LA ROUTE DE GUÉRANDE PLUS SÛRE

Il y a un an, à l'occasion de la première Rencontre de Quartier, aux Forges, les riverains de la route de Guérande faisaient part aux élus de leurs inquiétudes quant à la sécurité sur la portion située sur le territoire de la commune. Un an plus tard, et suite à des études, des travaux d'aménagement ont été engagés pour apaiser la circulation sur ce secteur.



"Il s'agit de créer de vrais trottoirs pour mettre en sécurité les enfants qui prennent les bus, mais aussi de réaliser deux bandes cyclables ainsi que deux giratoires, le premier au croisement de la Route de la Briquèterie et de la Route des 4 Vents, et le second de la Route des Forges et du Chemin de Camartin", détaille Dominique GILLET, Adjoint à la Voirie et aux Bâtiments.

Au préalable, la Ville avait également installé deux radars pédagogiques pour sensibiliser les automobilistes, et mieux identifier les heures pendant lesquelles sont constatés les principaux excès de vitesse : *"nous allons, ainsi, concentrer nos contrôles sur ces créneaux. Toutefois, on constate que la limitation à 50 km/h reste majoritairement respectée"*, complète Frédéric MORVAN, élu en charge de la Sécurité.



"Pour l'Équipe municipale, il est important que tous les Pornichétins, qu'ils résident en ville ou en campagne, se sentent en sécurité", confirme Jean-Claude PELLETEUR, *"sur le secteur des Forges, par exemple, nous avions déjà réalisé plusieurs aménagements qui ont démontré toute leur utilité (écluses, giratoire…). Plusieurs contrôles de vitesse ont, également, été réalisés, et doivent, demain, s'intensifier. Par ailleurs, des études seront lancées en 2023 pour sécuriser les liaisons cyclables"*.

TRIBUNES DE L'HIPPODROME
la justice accorde près de 4,5 millions d'€ à la Ville

C'est l'histoire d'un contentieux qui dure depuis plus de 10 ans : à l'été 2011, quelques jours après l'inauguration de l'Hippodrome, étaient constatées des infiltrations d'airs et d'eau sur le bâtiment des tribunes, ainsi que des traces de corrosion sur la structure métallique. La Municipalité de l'époque mit, en 2012, les entreprises en demeure de réaliser les travaux nécessaires. Malgré des interventions sporadiques, ces désordres se sont aggravés.

En 2014, la nouvelle Municipalité décida d'engager une procédure, d'abord via une expertise à l'amiable. Face à l'inertie des constructeurs, et ce malgré deux rapports d'experts rendus, la Ville saisit le Tribunal Administratif en septembre 2015. Le rapport de l'expert, diligenté par les juges, remis en 2018, releva alors 20 désordres, dont des défauts d'étanchéité de la toiture terrasse ainsi que la dégradation prématurée des revêtements des gradins et la corrosion de la charpente métallique. Sur cette base, la Commune engagea une nouvelle procédure devant le Tribunal Administratif pour obtenir réparation, et ainsi défendre l'intérêt des Pornichétins, la commune sollicitant la somme totale de 4,55 millions d'€. Le 5 octobre dernier, le Tribunal Administratif rendait son jugement en faveur de la Ville de Pornichet, lui accordant la somme de 4,48 millions d'€.

Ce jugement devrait permettre la poursuite des travaux de réparation. Une deuxième procédure de référé-expertise a également été engagée en juin 2021 face aux nouveaux désordres apparus (fissuration de dalle), afin d'obtenir une nouvelle condamnation des entreprises.





CHANZY, C'EST BIENTÔT FINI !

Bien que la deuxième phase des travaux d'aménagement du Cœur de Ville se fasse plus discrète que la première, elle avance conformément au planning établi, et en concertation avec les commerçants du secteur.

Les avenues Chanzy et Courbet sont pratiquement terminées, reste une partie des trottoirs à finaliser. Au niveau du Square, l'espace de jeux a fait peau neuve et de nouveaux arbres ont été plantés en remplacement des sujets malades.

Le chantier reprendra dans quelques jours par l'avenue Barthou, puis en février sur l'avenue de Gaulle entre la place du Marché et la place de La Poste, pour gêner le moins possible les professionnels.

RÉAMÉNAGEMENT CŒUR de ville

CINÉMA LA TOILE DE MER
encore quelques semaines à patienter



Alors, oui, tout comme vous, nous aurions aimé ouvrir ce magazine d'hiver par l'annonce de l'inauguration du nouveau cinéma La Toile de mer et des deux salles polyvalentes. Mais hélas, la situation économique de deux entreprises du chantier en a décidé autrement. Des défaillances qui ont retardé la mise hors d'air hors d'eau du bâtiment et donc l'intervention du second œuvre (plaquage, électricité, chauffage…). *"Heureusement, nous avons trouvé une solution avec une entreprise qui intervient déjà sur le chantier. Elle se chargera de la réalisation des ouvrages de charpente métallique manquants, et en parallèle, nous recalons le planning avec tous les autres intervenants"*, précise Anthony GUGLIELEMI, Adjoint à l'Animation et à la Vie Locale. On aura attendu plus de 30 ans pour pouvoir à nouveau profiter d'un cinéma à Pornichet, il faudra donc simplement patienter encore un peu.



"LE PHARE"
le Pôle Culturel et Associatif a désormais son nom



Après avoir hébergé le premier Hôtel de Ville de Pornichet ainsi que les Postes et Télégraphes, le site de l'ancienne école Gambetta a confirmé, au fil des ans, sa vocation culturelle et associative en accueillant successivement la Médiathèque, la Maison des associations, la Ludothèque, la salle d'expo et prochainement le Cinéma.

Afin de mieux l'identifier et d'éviter toute confusion avec le nouveau groupe scolaire, la Municipalité a souhaité lui donner un nom. C'est pour cela qu'une consultation avait été lancée auprès des Pornichétins, afin que chacun puisse faire part de ses propositions. Parmi les 150 contributions reçues, c'est "Le Phare" qui a été retenue à l'unanimité, *"à la fois parce que le terme fait référence au monde de la mer, au même titre que Quai des arts et le Cinéma la Toile de mer, mais aussi parce qu'elle connote le voyage, l'évasion et le savoir"*. Une signalétique est à l'étude et sera déployée dans les prochains mois.



RÉAMÉNAGEMENT FRONT de mer

15 000 VÉGÉTAUX EN COURS DE PLANTATION

Sur le boulevard des Océanides, la deuxième phase des travaux d'aménagement marque une pause pendant la trêve des confiseurs avant de reprendre côté mer.



Du côté des réseaux, *"les travaux de renouvellement du réseau d'eau potable et d'assainissement d'eau menés par la CARENE sont terminés sur l'ensemble du boulevard"*, indique Jean-Paul ALLANIC, élu en charge des Réseaux, *"côté mer, la bande végétale drainante permettant une filtration naturelle des eaux pluviales, sera poursuivie"*.

Quant aux aménagements, ils sont bien avancés. Avant les congés, les stationnements entre l'avenue Monopole et l'avenue Poincaré, ont pu être livrés. *"Il restera à réaliser la couche définitive de la chaussée, qui n'a pas pu être faite en fin d'année en raison des températures négatives, ainsi que les interventions pour marquer les plateaux piétonniers"*, ajoute Dominique GILLET, Adjoint à la Voirie et aux Bâtiments. *"Dès janvier, sur ce même secteur, nous réattaquerons côté mer pour prolonger la piste cyclable, la bande plantée et la promenade piétonne"*.





Parallèlement, pas moins de 15 000 végétaux prennent place progressivement : des fleurs, des herbacées, des arbustes et des petits arbres (iris, agastache, pennisetum, tamaris, chêne vert…). Des essences adaptées à ce milieu contraint par les vents, le sel et le sable, dont les plantations rythmeront le Front de mer à des hauteurs différentes, afin de permettre aux riverains de conserver leur vue sur mer tout en offrant de l'ombre et de l'agrément aux promeneurs. Les mobiliers sont, aussi, en cours de déploiement : accroche-vélos, bancs, poubelles… rejoints avant l'été par des ombrières. Enfin, le couronnement du muret séparant la promenade de la plage, est en cours de rénovation, avec la pose d'un balisage lumineux discret pour accompagner les piétons.

Rappelons que le réaménagement du Front de mer de Pornichet est programmé en 4 phases jusqu'en 2025 (lancement du chantier en septembre 2021). Il bénéficie du soutien de l'État, via la Dotation de Soutien à l'Investissement Local (DSIL), du Conseil départemental de Loire-Atlantique, de la CARENE, et de la Région des Pays de la Loire qui vient d'octroyer à la commune une enveloppe 2,54 millions d'€ pour la tranche 1 du projet, au titre du Fonds Européen de Développement Régional (Feder).



BUDGET

MAINTENIR LES EFFORTS
pour votre quotidien et préparer l'avenir



L'année 2023 s'ouvre dans un contexte des plus incertains entre flambée des matières premières et des coûts de l'énergie. Toutefois, la Municipalité garde le cap de ses engagements pour l'amélioration du quotidien des Pornichétins et renforce son action en faveur de la sobriété. Une équation rendue possible grâce à des indicateurs financiers qui restent au vert et aux efforts financiers réalisés par les services.

Alors que les travaux d'aménagement du Cœur de Ville et du Front de mer se poursuivront en 2023 (lire en page 12 et 13), pour l'Équipe Municipale, il est hors de question que cela se fasse au détriment des autres mesures prises ces dernières années pour l'amélioration du cadre de vie des Pornichétins. *"Ainsi, les efforts de rénovation des voiries dans les quartiers de la commune continueront à un rythme soutenu"*, confirme Rémi RAHER, élu en charge des Finances. L'avenue des Écoles, l'avenue des Loriettes, ou encore la route d'Ermur et le chemin du Champs Cado aux Forges seront concernés, alors que les travaux sur la route de Guérande se termineront (lire en page 11). La campagne de végétalisation des espaces publics se poursuivra, et un nouveau poumon vert en centre-ville devrait voir le jour avec l'ouverture du Bois des Evens. Du côté des équipements, pas question, non plus, de lever le pied : des terrains de padel seront créés sur le site du Ninon Tennis Club, le cinéma ouvrira ses portes et 5 nouvelles places en crèche seront créées grâce à l'agrandissement du multiaccueil des P'tits Dauphins.



Création de nouvelles places aux P'tits Dauphins

3,5 MILLIONS D'€
pour faciliter l'installation des familles

C'est également pour permettre aux familles de s'installer à Pornichet à des prix plus abordables qu'une enveloppe de 3,5 millions d'€ d'acquisitions foncières est prévue sur les deux prochaines années, financée par la surtaxe d'habitation sur les résidences secondaires. Bien entendu, la Ville maintiendra son soutien aux associations (pour 375 000 €), ainsi qu'aux plus fragiles via le CCAS.

Pour financer ces projets, la Ville pourra compter sur des recettes fiscales dynamiques, sans pour autant augmenter les taux d'imposition : l'autofinancement restera élevé (4,4 millions d'€) et la dette communale se maintiendra à un niveau raisonnable avec un ratio de désendettement (3,5 ans), bien en-deçà des communes de même strate. *"Bien évidemment, il s'agit de perspectives prudentes. Si elles venaient à se dégrader, nous adapterions, le cas échant, notre plan d'actions, conformément à notre engagement en faveur d'une gestion responsable"*, conclut Rémi RAHER.





L'ÉNERGIE DE CONSOMMER MOINS… ET MIEUX !

Parce que l'énergie la moins chère, est celle que l'on ne consomme pas, la Ville de Pornichet avait lancé, depuis plusieurs années déjà, un vaste programme d'actions en faveur de la sobriété énergétique dans le cadre de son plan de progrès, et ce, sans attendre l'envolée des prix du gaz et de l'électricité : travaux d'isolation de ses équipements, changement des menuiseries et des systèmes de chauffage…

En 2021, la commune avait ainsi débloqué une enveloppe d'1 million d'€ pour rénover son parc d'éclairage public, notamment pour remplacer les ampoules par des leds. Un investissement qui porte ses fruits puisque la consommation de l'éclairage public aura diminué de 42 % entre avril 2021 et mars 2023.

"Aujourd'hui, nous sommes déterminés à poursuivre sur notre lancée et à renforcer nos efforts pour diminuer notre empreinte écologique, mais aussi pour limiter notre facture énergétique qui pourrait doubler d'ici 2025 (+ 25% entre 2022 et 2023)". L'extinction de l'éclairage public dans les rues a ainsi été prolongée de 23h à 6h du matin, exceptés les principaux axes (boulevard de Mer, boulevard de la République, boulevard de Saint-Nazaire, avenue du Baulois, avenue de Gaulle, avenue du Littoral…) et les lieux animés (avenue Mazy, Les Océanes…). Les travaux de rénovation énergétique ont continué avec l'Hôtel de Ville, les terrains de foot, la salle du Foyer…. et les températures ont été abaissées : 19°c dans les bureaux et 16°c dans les gymnases.

UN PARI UNIQUE en Loire-Atlantique

La Municipalité souhaite aller encore plus loin, en atteignant l'autonomie énergétique de certains sites. Le premier concerné sera le groupe scolaire du Pouligou, grâce à un mixte énergétique alliant panneaux solaires et géothermie. Pas moins d'1 million d'€ seront investis sur les deux prochaines années pour atteindre cet objectif ambitieux

Bien entendu, tous ces efforts n'auront de sens que s'ils sont portés par tous. Nous comptons donc sur vous !





PATRIOTISME : Paulette BOURRY, distinguée !

À l'occasion du Congrès départemental du Souvenir Français, Paulette BOURY a eu l'honneur de recevoir la médaille Vermeil pour son investissement au sein de la section pornichétine dont elle est la présidente depuis 2005. Un engagement qui a débuté, dès 1989, en tant que porte-drapeau de l'association. Cette distinction bien méritée a été également l'occasion de lancer un appel aux bénévoles pour poursuivre l'action du Souvenir Français, qui veillent toujours sur la mémoire de nos soldats morts au combat en entretenant leur sépulture et en leur rendant hommage lors des différentes commémorations, mais aussi de l'ensemble des associations patriotiques pornichétines.

Contactez le Souvenir Français au 06 26 04 26 54, la 195e section des Médaillés militaires de la Presqu'île guérandaise au 02 40 62 12 27, Les Anciens Combattants et Prisonniers de Guerre Combattants Algérie, Tunisie, Maroc et Veuves (ACPGCATMV) au 02 40 61 55 67



LES JEUNES entre de bonnes mains

Dans le cadre d'un partenariat noué avec l'AFPA et l'Infos Jeunes de Pornichet, l'Outil en main de la Côte d'Amour a ouvert ses ateliers de Pornichet à des jeunes âgés entre 16-18 ans. Une découverte des métiers qui a déjà permis à plusieurs d'entre eux de trouver leur voie. Par groupes de 4 ou 8, ces derniers ont pu bénéficier d'une relation privilégiée avec les bénévoles pour s'informer et découvrir les gestes des nombreux métiers manuels représentés : mécanique, électricité, pâtisserie... Une première expérience déjà couronnée de succès, puisqu'elle a permis à plusieurs jeunes d'embrayer vers des formations en mécanique, en coiffure ou pour devenir crêpier. *"Cette action pourrait se poursuivre tout au long de l'année 2023"*, indique l'Outil en main.



ILS SAVENT "METTRE LE FEU"..., et désormais l'éteindre !

Dans le cadre de l'accompagnement proposé tout au long de l'année aux associations par l'Espace Camille Flammarion, une soixantaine de bénévoles issus d'une quarantaine d'associations locales a suivi une formation incendie. Au programme, les modalités de signalement, d'évacuation ou encore de mise en sécurité des personnes, mais aussi un topo sur les différents équipements de sécurité mis à disposition au sein des équipements de la Ville... De la théorie, mais également de la pratique avec le maniement des extincteurs. *"L'objectif est, certes, de permettre à chacun d'adopter les bons réflexes en cas de déclenchement d'un feu, mais aussi de sensibiliser nos associations aux risques d'incendie auxquels elles peuvent être confrontées dans le cadre de leur activité ou de l'organisation d'un événement"*, explique Anthony GUGLIELMI, Adjoint à la Vie associative, *"en tout cas, le bilan de ce premier cycle de formation est, d'ores et déjà, positif au regard de la forte participation"*.

À L'HONNEUR

LES MÉDAILLÉS 2022

À l'occasion de la cérémonie des vœux, le 6 janvier prochain, trois Pornichétins se verront remettre la Médaille de la Ville pour leur action dans les domaines de l'environnement, de la solidarité ou encore du rayonnement sportif. Portraits.



LES MATELOTS DE LA VIE

par son Président Patrick LEMESLE

C'est en 2006 que débute l'histoire de l'association des Matelots de la Vie sous l'impulsion de Jean-Yves CHAUVE, Françoise LEVAUX et Philippe MAGGI. Leur ambition : permettre aux enfants qui ont connu une hospitalisation longue, qu'ils soient guéris, en rémission ou atteints d'une maladie chronique, de s'évader du milieu hospitalier pour reprendre confiance en eux, en prenant le large. Une fois à bord du bateau, pas question de chômer : *"ils participent aux manœuvres, cuisinent, font le ménage, et, surtout, partagent leur aventure avec les enfants hospitalisés dans une quarantaine d'établissements partenaires ; une façon, à leur tour, de donner de l'espoir"*, raconte Patrick LEMESLE, Président de l'association. D'escale en escale, les rencontres se multiplient , notamment autour des enjeux environnementaux, *"car il s'agit aussi de soigner notre terre"*. Un voyage qui ne pourrait se dérouler sans l'engagement de la quarantaine de membres de l'association, de la douzaine de bénévoles et des partenaires. La date de départ de la prochaine expédition est déjà connue, le 30 juillet prochain, avec une arrivée 3 semaines plus tard à Pornichet, le port d'attache de l'association.



MALO GUÉNOLÉ,

Champion du monde de wingfoil surf-freestyle

À 17 ans, Malo GUÉNOLÉ a remporté son premier titre mondial en wingfoil surf-freestyle lors de l'ultime manche du circuit au Brésil, le 20 novembre 2022 : *"Je suis très content et fier de pouvoir rayonner au niveau mondial"*, déclare-t-il, *"je savais que j'avais mes chances car j'ai beaucoup progressé durant l'année, et je suis venu sur place un mois avant la compétition, pour m'entraîner"*. Le jeune homme est un vrai passionné, pratiquant le surf depuis toujours, il découvre le wingfoil en 2018, une discipline qui allie glisse et vent. Avec maîtrise il y ajoute de « tricks », c'est-à-dire des figures complexes effectuées au-dessus de l'eau : *"c'est ce qui me fait vibrer !"* dit-il.

Cet hiver, là où les conditions sont les plus favorables, il continuera à surfer *"le plus souvent possible"* sur les plages de la côte, pour s'entraîner et se perfectionner avant les nouvelles sessions en mars 2023 : *"mon but est de conserver mon titre !"* ajoute-t-il.



GUILLAUME BOURRAT

Courir utile !

À la suite de multiples manifestations sportives, où il constate sur son chemin, toujours plus de déchets, Guillaume, amateur de course à pied, de marathon et triathlon, découvre le Plogging qui vient du suédois « plocka upp », signifiant ramassage de déchets et de jogging. *"Cela fait partie de ma philosophie de vie, de mes valeurs et de mes convictions. À la maison, on essaye de faire le moins de déchets possible. Je pense aussi à mes enfants, mes petits-enfants, et à l'impact écologique que l'on a sur la planète"*. Désormais plogger régulier, Guillaume développe l'activité en créant des rassemblements à Pornichet et ses alentours ; il a aussi créé un support de sac pour se faciliter la tâche lors de ses séances de Plogging. *"Les agents municipaux s'emploient à nettoyer la Ville, mais ils ne peuvent pas être partout ! C'est à chacun d'ajouter sa pierre à l'édifice, en ramassant par exemple les déchets que l'on croise lors de balades ou activités sportives"*. Lorsque l'on voit son sac rempli en 30 minutes à peine, on se dit qu'il aurait bien besoin de soutien. Alors, si vous aussi, vous marchez ou courrez, rejoignez le mouvement sur Facebook : Plogging Pornichet

NOUVELLES INSTALLATIONS COMMERCIALES



OCÉAN CAFÉ COWORK

Joanne vous accueille dans son espace de coworking cocooning, doté d'un point restauration, également modulable en salle de réunion.

52, Bd des Océanides 02 40 90 34 69
contact@oceancafecowork.com
Océan Café Cowork
oceancafecowork



GLOUGLOU, CAVE À MANGER

Installez-vous, trinquez, dégustez des plats originaux faits maison à partager, dans ce nouveau lieu cocooning à l'ambiance tamisée.

63, Av. du Général de Gaulle
02 40 61 02 74 - 06 13 08 35 63
glougloucaveamange
glouglou_cave_a_manger



L'HACHEZ-VOUS : LANCER DE HACHE

Révélez votre âme de Viking en lançant votre hache sur l'une des 7 pistes de lancer ! Le lieu dispose également d'un bar, d'une salle modulable pour les réunions et de jeux en bois.

1, Allée du Zéphir
09 82 43 13 45 - lancerdehachepornichet.fr
hachepornichet
lancerdehache44380



MASCART HORLOGERIE

Atelier de réparation, vente de montres neuves et d'occasion, montres de prestige.

62, Av. du Gl de Gaulle
06 84 55 17 51
mascart.pornichet@gmail.com



PRESSING BALEO

(Reprise) Anne et Yves-Laurent vous accueillent dans leur pressing 100% naturel pour tout nettoyage, détachage, imperméabilisation,…

8, Av. Louis Barthou
02 40 61 23 54 - pornichet.baleo-pressing.com
pressing.baleo.pornichet.44



TRYBA

Guillaume ALLIO vous écoute et vous conseille pour tout besoin d'isolation (extérieure, ravalement, combles, bardages, vmc) afin de réduire votre consommation énergétique.

114, Av. de Mazy - 02 40 61 09 10
www.isolationbytryba.fr



HÔTEL SUD BRETAGNE

(Reprise) Amélie et Vincent vous accueillent dans cet hôtel de charme, dans un cadre chaleureux et des chambres à la décoration unique. Le restaurant propose une cuisine raffinée et spécialité de fruits de mer et poissons.

42, Bd de la République - 02 40 65 11 00
www.hotelsudbretagne.fr
Sudbretagnepornichet hotelsudbretagne



TOTO SUSHI

Toto Sushi vous propose une cuisine japonaise. Préparation à la minute avec des produits frais. Sur place, à emporter et en livraison à domicile.

131 bis, avenue de Mazy - 06 34 44 34 91
www.totosushi44.com
oto Sushi _totosushi44_



LA SIGNATURE

(Reprise) Institution sur la plage de Pornichet depuis 33 ans, le restaurant propose des grands classiques de la gastronomie française les pieds dans le sable.

Face au 138, Bd des Océanides
02 40 61 29 29 - www.lasignature.restaurant
lasignature.lesunsetcafe

DONNEZ VOS COQUILLES !

Jusqu'au 28 février 2023, des points de dépôts des coquilles d'huîtres et coquillages, sont mis à disposition sur l'agglomération de la CARENE. Des bennes spécifiques ont été installées sur la commune de Pornichet, l'une à l'entrée de Quai des arts, face à Intermarché, et la seconde à la déchèterie. On vous explique pourquoi !

RASSEMBLEZ VOS COQUILLES

Pour alléger sa poubelle d'ordures ménagères, isolez vos coquilles : coquilles d'huîtres, Saint-Jacques, moules, praires, bulots, bigorneaux, palourdes, etc.

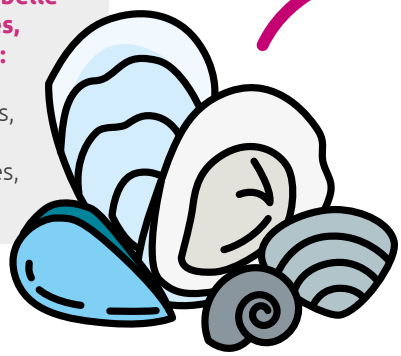

DÉPOSEZ-LES AUX POINTS DE DÉPOTS

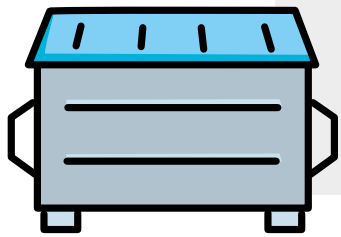

Attention, ne sont pas acceptés : les serviettes, rince-doigts, crustacés, crevettes, langoustines ou autres restes de repas.

TRANSFORMATION LOCALE

Les coquilles collectées seront **broyées localement.**

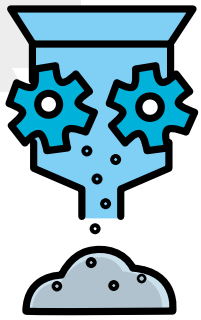

VALORISATION

Les coquilles transformées serviront **d'engrais agricole naturel.**

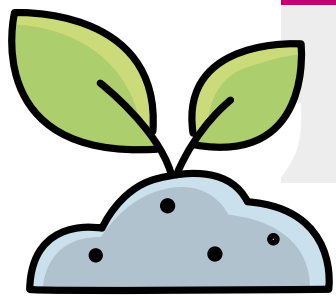

LES POINTS DE DÉPOTS DE L'AGGLOMÉRATION

- **Déchèterie de Pornichet (route du Pont Saillant)**
- **Entrée parking Quai des arts, Pornichet**
- Déchèterie de Saint-Nazaire (Cuneix)
- Déchèterie de Saint-Malo-de-Guersac (Rue Marcel Paul - ZAC du Pré Malou)
- Dégèterie de Saint-André-des-Eaux (chemin bas)
- Halles de Saint-Nazaire (place du marché)

Plus d'infos sur agglo-carene.fr
Contact : 02 51 76 13 22

DONNEZ UNE SECONDE VIE À VOTRE SAPIN !



Une fois les fêtes passées, le Roi des Forêt commence à faire triste mine, perdant irrémédiablement ses aiguilles. Il est temps, alors, de lui offrir une seconde vie !

Du 2 au 19 janvier, la Ville vous invite à déposer votre sapin sur l'un des trois points de collecte de la commune :
- à l'entrée du Parking de Quai des arts ;
- sur le parking du Cimetière (place du Souvenir).

Ces derniers seront, ensuite, broyés pour être transformés en paillage. Attention, les sapins doivent être déposés nus, sans neige artificielle, ni sac, ni décoration.

PIC ET PIC ET... INSTAGRAM !



Et si vous veniez nous rejoindre sur Instagram pour suivre nos posts et stories ? Abonnez-vous à @villepor_nichet, prochainement de nombreuses surprises seront à gagner.



CHENILLE PROCESSIONNAIRE DU PIN : C'EST LE MOMENT D'AGIR !

Dans le cadre du plan de lutte contre les chenilles processionnaires du pin, engagé par la Ville de Pornichet, Polleniz propose aux habitants de la commune de leur fournir, voire même de poser, des écopièges entre novembre et mars, afin de capturer ces nuisibles lors de leur descente des arbres. Pour en profiter il suffit de s'inscrire jusqu'au 31 janvier 2023 sur le site Internet de Polleniz www.polleniz.fr. Rappelons que pour encourager chacun à prendre part à cette lutte collective, la Ville peut financer partiellement toutes les méthodes biologiques à hauteur de 25 % des dépenses engagées, limitées à 100 € par an et par propriété. Polleniz déduira directement l'aide apportée lors de la facturation.

5e PRIX ADOS : À VOS VOTES !



La 5e édition du Prix Littéraire Ados « Je lis, je like », organisée par la Médiathèque de Pornichet, est lancée. Le Comité de lecteurs, composé de collégiens âgés entre 12 à 15 ans, vient de dévoiler sa sélection composée de trois romans (« La (presque) grande évasion » de Marine CARTERON, « Mon cheval de bataille » de Delphine PESSIN, « Polar vert, les algues assassines » de Thierry COLOMBÉ) et de deux bandes dessinées (« Bulles & Blues » de Charlotte BOUSQUET, « Forté » de Manon HEUGUEL et Kim CONSIGNY). Des ouvrages à retrouver à la Médiathèque, mais aussi au sein des CDI des collèges du Sacré Cœur et Tabarly. Les votes sont ouverts jusqu'au 28 avril prochain via un bulletin papier au sein des collèges participants et de la Médiathèque. Le ou la lauréat(e) sera, ensuite, accueilli(e) pour rencontrer les lecteurs.



MUTUELLE COMMUNALE : + DE 650 BÉNÉFICIAIRES

En 2017, la Ville et le CCAS décidaient de faire jouer leur pouvoir de négociation, afin d'améliorer la couverture santé des Pornichétins, en sélectionnant une mutuelle à des tarifs abordables. 4 ans plus tard, force est de constater que le dispositif est un vrai succès : vous êtes 656 à avoir adhéré à la MCRN. ***"Les tarifs sont jusqu'à 60% moins chers que les Mutuelles traditionnelles",*** rappelle Nicole DESSAUVAGES, Adjointe à l'Action Sociale, *"À titre d'exemple, en 2023, la cotisation mensuelle pour les 60-69 ans est à 42,40 € pour la couverture de base"*. Une vraie bouffée d'air pour le budget des ménages !

Pour adhérer à la Mutuelle « communale », c'est simple : il suffit d'habiter Pornichet à l'année, et de prendre contact directement avec la MRCN par téléphone au 02 40 89 22 91, ou de venir à l'une des permanences organisées au CCAS, tous les 3e lundis de chaque mois (115 avenue du Général de Gaulle - sur rendez-vous). L'adhésion se fait sans condition d'âge ou de ressources, ni questionnaire médical. Une aide est apportée pour la résiliation de son contrat, qui peut, désormais, se faire à tout moment.

20 729 €

C'est le montant total des allocations versées par le CCAS à 13 jeunes pornichétins pour les soutenir dans le cadre de leurs études.





L'AGGLO, AUSSI, A DÉSORMAIS SON APPLI

Alors que vous êtes près de 10 000 à avoir téléchargé l'appli Pornichet sur votre Smartphone, la CARENE vient de développer la sienne regroupant à la fois tous les services proposés par l'Agglomération (transport, déchets, piscine…), mais aussi les informations sur les communes. Il suffit d'aller sur son store (Google Play sur Androïd ou App Store sur IPhone), de rechercher « mon agglo facile », et de la télécharger.



LES P'TITES FICELLES REJOIGNENT LE PÔLE PETITE ENFANCE

Depuis octobre, le lieu d'échanges et d'écoute autour de la parentalité « les P'tites Ficelles » a investi un nouveau local sur le Pôle Petite Enfance, avenue de la Virée Loya ; dans un espace spécialement adapté aux tout-petits.

Depuis 2017, « les P'tites Ficelles » accueillent les parents de jeunes enfants, âgés de 0 à 6 ans, pour leur permettre d'échanger avec des professionnels de la petite enfance, mais aussi avec d'autres parents. C'est l'occasion pour chacun de parler librement, mais aussi de faire part de ses questionnements et de ses expériences, en toute décontraction.

Rappelons que le Lieu d'Accueil Parents Enfants « les P'tites Ficelles » est ouvert tous les mardis et jeudis matin de 9h à 12h (hors vacances scolaires). Entrée libre, et anonyme.

MAJORITÉ

Pornichet avant tout

Le Conseil Municipal vient de voter le Budget Primitif 2023 après avoir adopté le Rapport d'Orientations Budgétaires qui prévoit que notre commune investisse près de 35 millions d'euros au cours des deux prochaines années. Ainsi, malgré les incertitudes nationales, notre Majorité est en mesure de poursuivre la politique qu'elle s'est fixée pour améliorer votre cadre de vie mais aussi votre quotidien.

Après deux années marquées par le COVID, nous retrouvons, peu à peu, une vie normale. À ce titre, en utilisant des moyens techniques moins énergivores, nous avons souhaité maintenir les illuminations pour que petits et grands vivent pleinement la féérie de Noël.

Si nos investissements portent, en partie, sur la poursuite de la rénovation du Front de Mer et du réaménagement du Cœur de Ville, le quotidien des Pornichétins est loin d'être négligé. Ainsi, le programme de rénovation de voies communales et d'aménagements visant à faciliter les mobilités douces se concrétisera, à nouveau en 2023, par des réalisations visibles. Ces investissements traduisent deux objectifs principaux fixés pour ce mandat : soutenir la transition énergétique et favoriser l'installation de nouveaux habitants et surtout de jeunes ménages à Pornichet.

En effet, il est important pour notre ville d'accueillir de nouvelles familles à l'année, et plus particulièrement de permettre à de jeunes Pornichétins de s'installer et fonder une famille dans leur commune d'origine. Mais il est également fondamental de conserver le cadre de vie de notre ville, tout en respectant les obligations de l'État qui nous imposent une production annuelle de logements dont un pourcentage de logements sociaux, sous peine de voir Pornichet sanctionnée financièrement voire même de se faire imposer des projets immobiliers par l'État.

Le nouveau Plan Local de l'Habitat (PLH), adopté par la CARENE et validé par la Préfecture, s'adapte d'avantage aux spécificités de chaque commune et répond donc aux attentes de notre Équipe municipale nous permettant de répartir les logements sociaux sur l'ensemble du territoire communal dans le cadre de diverses opérations immobilières. En outre, l'objectif de production de logements pour Pornichet a été fixé à 138 par an (contre 150 pour le PLH 2014/2015 et 180 pour celui de 2007), ce qui représente un objectif beaucoup plus réaliste pour notre ville. Parmi ces 138 logements, une part importante comprendra du locatif social et de l'accession abordable, à travers notamment le Bail Réel Solidaire (BRS).

Nous vous souhaitons de très belles fêtes de fin d'année et espérons vous voir nombreuses et nombreux le vendredi 6 janvier à la soirée des vœux à la population, à l'Hippodrome de Pornichet !

Vos élu(e)s de la Majorité Municipale

MINORITÉ

Une Autre Voie Pour Pornichet

Lors du conseil municipal du 23 novembre 2022, l'équipe majoritaire a approuvé une délibération qui donne le droit à une entreprise, Enerlis, d'occuper le domaine public de Pornichet, d'y installer des panneaux solaires et de revendre **pendant 30 ans** l'électricité produite **à son seul profit et celui de ses actionnaires.**

Alors que les prix de l'énergie explosent, continuer à acheter l'électricité dont nous avons besoin quand nous pourrions faire le choix de l'autoconsommation collective est incompréhensible. **L'électricité produite par une collectivité grâce à des panneaux solaires** peut être utilisée pour alimenter tous les bâtiments de la ville mais également **bénéfcier aux commerçants, aux entreprises, aux habitants.**

Perdre la main dans ce secteur-clé de notre économie est une erreur stratégique majeure.

Plutôt que d'investir pour produire notre propre énergie et atteindre au plus vite notre indépendance énergétique, le Maire de Pornichet fait le choix d'un **projet couteux puisqu'il va faire perdre à la ville des millions d'euros au cours des 30 prochaines années.**

Ce sont autant d'impôts supplémentaires ou d'investissements non réalisés notamment pour lutter contre le changement climatique.

Les explications en détail sur notre site : uneautrevoiepourpornichet.fr

Les élu.e.s d'Une Autre Voie Pour Pornichet
Yannick JOUBERT - Marilyn DIVOUX – Michael NICOSIA –
Josiane ROBERT

Pornichet de toutes nos forces !

Faisons le point : constructions sur des zones inondables et sur d'anciens remblais au ras de la voie SNCF, conséquences nouvelles pompes sur le rond point de l'Europe, un cinéma de 176 places hors de prix 3M€, puis 4,5M€, puis…
Au 31/12/ 2022, l'encours de dette sera de 18,82 M€, sur la période 2023/2024, la commune devrait emprunter 6 M€ et la dette s'accroître de 8M€ entre 2020 et 2024. la dette au 31/12/ 2024 serait de 20,4 M€.
Comparé à 2014 celle-ci était de 19,5M€ avec un stock de liquidités de 5,5M€ soit une dette réelle de 14M€, donc accroissement de la dette de 10,4M€ depuis le nouveau maire. La diffamation ne masquera pas la vérité ! Bonnes fêtes de fin d'année. R.Belliot

PORNICHET, c'est vous !

Lutter contre Nature n'est pas sérieux !

Tout aménagement pour maîtriser l'Environnement (*espace public, cycle de l'eau, érosion côtière, etc...*) va contre Nature. L'Homme doit comprendre qu'il ne gagnera jamais à ce jeu-là !

Couvrir l'espace public d'ombrières photovoltaïques n'est pas la solution. Dès aujourd'hui, il faut planter massivement des arbres pour y avoir en 2050 de l'ombre ET des îlots de fraîcheur.

A l'aube de 2023, il est grand temps d'en prendre conscience et de changer notre vision.

Il faut choisir pour Pornichet demain: ville balnéaire arborée ou zone de construction dénaturée ?

Bonnes fêtes de fin d'année et meilleurs vœux pour 2023.

Valérie Fraux *contact@pornichet-c-vous.fr*

ÉTAT CIVIL

De septembre à novembre 2022

MARIAGES

- Margaux LORY et Charles RAMES
- Clément BOROPERT et Ludivine POHON
- Marine TESSOULIN et Brice ANGIER de LOHÉAC
- Gilles GOSSELIN et Léa LECONTE
- Thomas BARREAU et Manon LEFEVRE
- Léo SUTTER et Charlotte DRAPEAU
- Balkis BADER et Anthony GUYOT
- Laurine BOUTIN et William LEGEAIS
- Romain BERSON et Anne-Charlotte PUIG
- Lucile PELTIER et Louis LIEBAULT
- Flavina JOUIN et Steven ANDRÉ
- Caroline JANIÈRE et David FOUCHER
- Mélanie DRACAULT et Valentin LOUERAT
- Erwan DUMONT et Eve CÉRÉDE
- Bastien LUSSON et Anaëlle GERARD
- Marie COURTOIS et Clément VÉRIGNEAUX
- Benjamin MAO et Akéane DEBOUT
- Benjamin HAURAY et Emilia SEMEONOVA



NAISSANCES

- Timothée MENGUY CHEVALIER
- Emile RANNOU
- Victoire ARFAUX PERROT
- Augustin FOURNIER
- Martin RIVOALEN MORVAN
- Isaac CANONNE
- Gabriel MOUILLON
- Lumen WHITE
- Augustin HELBERT
- Ryan ROUMET BEN FERHAT
- Corentin LERAN AUTIER
- Aleksandro PEREIRA GONZALEZ LE CLAIRE
- Justin LAMBLIN
- Martin PAGLIARI BOUVIER

Bienvenue à Timothée qui a vu le jour le 14 octobre dernier, à Pornichet, dans le cabinet de Julie BAUGAS, sage-femme, alors que la maman était venue pour une préparation à l'accouchement. Tous nos vœux de bonheur à la famille.

DÉCÈS

- Anne LABRUSSE née PETIT-MATTHIL – 94 ans
- Claire BEZARD – 51 ans
- Marcel COUDREUSE – 91 ans
- Emile POTIER – 87 ans
- Christiane TESSIER née QUÉLEN – 84 ans
- Jean PHILIPPOT – 91 ans
- Ginette BELHOMME – 96 ans
- Daniel JOËSSEL – 80 ans
- Paul LE MONNIER – 97 ans
- Catherine VILAIN épouse BOYER – 71 ans
- Laurie GILLOURY – 39 ans
- Gisèle LALIZOU épouse LIÉBAULT – 89 ans
- Françis RIVAL – 100 ans
- Ginette LE RALLIER veuve VARIN – 95 ans
- Jean Claude FÉLIOT – 93 ans
- Monique BOUCHER veuve LE MENTEC – 92 ans
- Sylvie IFRENE née OLÉON – 66 ans

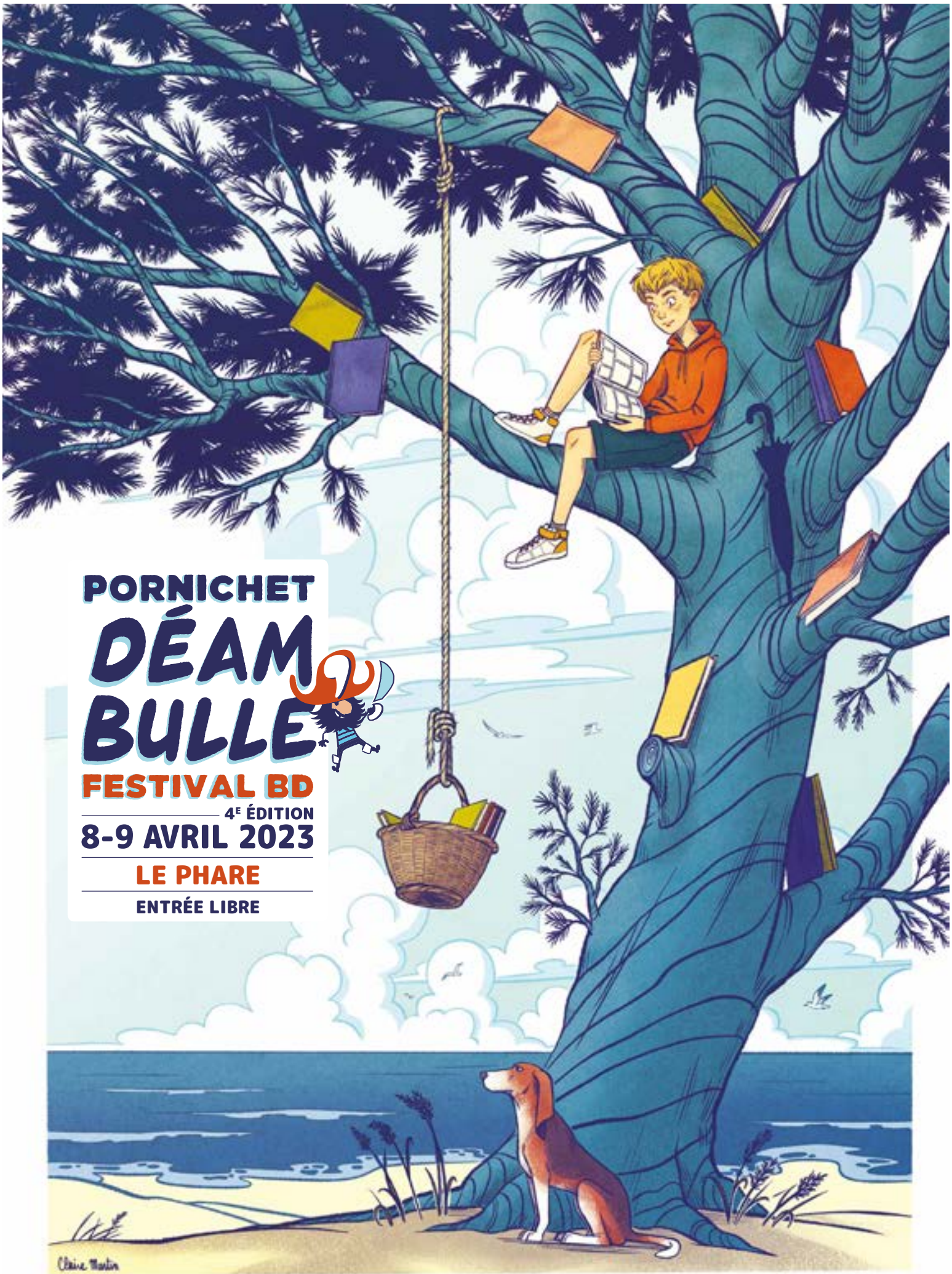

festivalbdpornichet.com