AUTOMNE 2022 / N° 106

VIVEZ PORNICHET

LE MAGAZINE MUNICIPAL



7
QUAI DES ARTS
UNE SAISON PLEINE
DE FRAÎCHEUR !

9
FRONT DE MER - CŒUR DE
VILLE : ÉPISODE II
DES AMÉNAGEMENTS

RENTRÉE

Accompagner vos enfants tout au long de leur scolarité

13



ÉDITO



Jean-Claude PELLETEUR

> **“ proposer des rendez-vous familiaux, qui s’adressent en priorité aux Pornichétins**

C’est certainement l’une des plus belles saisons estivales qui s’achève. Pornichet a séduit et vécu au rythme des nombreux événements proposés, **restant fidèle à son image de ville familiale, conviviale et festive**.

Je regrette seulement les quelques réactions qu’a suscité l’organisation du meeting aérien Pornichet Plein Vol. Du jour au lendemain, on a vu surgir une pétition d’un « collectif » anonyme qui demandait son annulation. Tout d’abord, sur la forme, je suis étonné du procédé. Quand on a le courage de ses opinions, on les défend personnellement et non pas sous couvert d’anonymat. Ensuite, aucun représentant de ce « collectif » n’est venu en mairie pour échanger. **Ce n’est pas là ma conception du dialogue démocratique**. Enfin, je suis perplexe quant à la connaissance de l’événement par les signataires, ces derniers, dans leur très grande majorité, n’étant pas originaires de Pornichet.

Sur le fond, **il est tout à fait légitime que l’on se pose la question de l’impact environnemental de chacun de nos gestes du quotidien**, y compris des manifestations auxquelles on participe. Or, si ces mêmes personnes comparaient les bilans carbone d’un meeting aérien comme Pornichet Plein Vol à ceux de plusieurs festivals de la région ou de rencontres sportives, ils se rendraient rapidement compte que ces derniers sont bien plus impactants, avec une affluence parfois plus restreinte, et cela en raison du CO2 généré par la venue d’un public beaucoup plus éloigné. Demandent-ils, pour autant, leur annulation ? A moins, qu’ils ne considèrent, non sans condescendance, qu’il y ait des formes de spectacle plus appréciables que d’autres ?

Par ailleurs, il ne faut pas oublier que le meeting aérien est **bien plus qu’un spectacle populaire, c’est aussi un moyen de susciter des vocations** pour les métiers de la Défense et de l’Aéronautique. Et de même, il est important que nous puissions tous compter sur une armée professionnelle pour veiller sur nous.

Et puis, chacun le sait, parallèlement, avec mon équipe, nous poursuivons nos efforts en matière de transition écologique, comme l'attestent les nombreuses actions mises en place dans ce domaine (*économies d’énergie, végétalisation, développement des circulations douces, restauration bio et locale...*).

Donc, que chacun se rassure, **la Ville organise ses événements avec responsabilité**. Notre ligne reste la même, proposer des rendez-vous familiaux, qui s’adressent en priorité aux Pornichétins, dont la plupart sont gratuits pour permettre à tous d’y participer. C’est en tout cas l’une des raisons pour laquelle Pornichet garde l’image d’une ville vivante toute l’année. Une vitalité que vous pourrez constater en feuilletant ce nouveau magazine à travers la nouvelle programmation de Quai des arts, la rentrée scolaire ou encore la poursuite des grands chantiers d’aménagement.

Merci à vous de faire battre si fort le cœur de Pornichet.

Abonnez-vous !

La Ville a mis en place un service abonnement. Pour recevoir les 4 numéros annuels du magazine, transmettez vos coordonnées (hors commune de Pornichet) avec 4 timbres à 4€ (frais d’affranchissement) à : Hôtel de Ville - Service Communication - 120 avenue du Général de Gaulle - 44380 Pornichet

Ce numéro est téléchargeable sur le site : **www.ville-pornichet.fr**

Directeur de la publication : Jean-Claude PELLETEUR
Rédacteur en chef : Karl DROUET
Rédaction : Service Communication
Crédits photos : Ville de Pornichet, illustrations de Dominique MAINGUY, Margaux GENNEVOIS, Christian ROBERT
Création graphique : Agence iPiKa - Pornichet
Mise en page : Ville de Pornichet, Service Communication
Impression : Edicolor
Distribution : Mediapost
Réclamations : Ville de Pornichet, Service Communication, 02 40 11 55 55
communication@mairie-pornichet.fr

IMPRIM'VERT®
PEFC

Retour en images !

LES RENC'ARTS SE MOUILLENT

27 000 festivaliers pour la 27e édition des Renc'arts qui aura ému et charmé les spectateurs notamment lors du concert envoutant de la chanteuse Ladaniva sur la scène flottante du Port d'Échouage.



©Christian ROBERT





LE VENDREDI, MAIS PAS QUE !

Filou, la mascotte du festival a fait son grand retour avec une confirmation pour cette saison : le succès des Matinales des Minis loups !

DANSER LES PIEDS DANS LE SABLE

Malgré l'annulation du traditionnel feu d'artifice, vous étiez nombreux à venir apprécier le concert Blues sur la plage proposé par le Casino, les pieds dans le sable !



FAITES PLACE AU SPECTACLE !

L'inauguration de la place du Marché engageait la saison estivale de la plus belle des manières : vous étiez 7000 à déambuller aux côtés des poupées géantes, puis à profiter du concert.







UN RENDEZ-VOUS TRÈS ATTENDU !

La saison estivale a été clôturée en beauté par la 3e édition du Pornichet Plein Vol. Vous étiez plus de 180 000 à admirer les évolutions de la Patrouille de France.





©Christian ROBERT

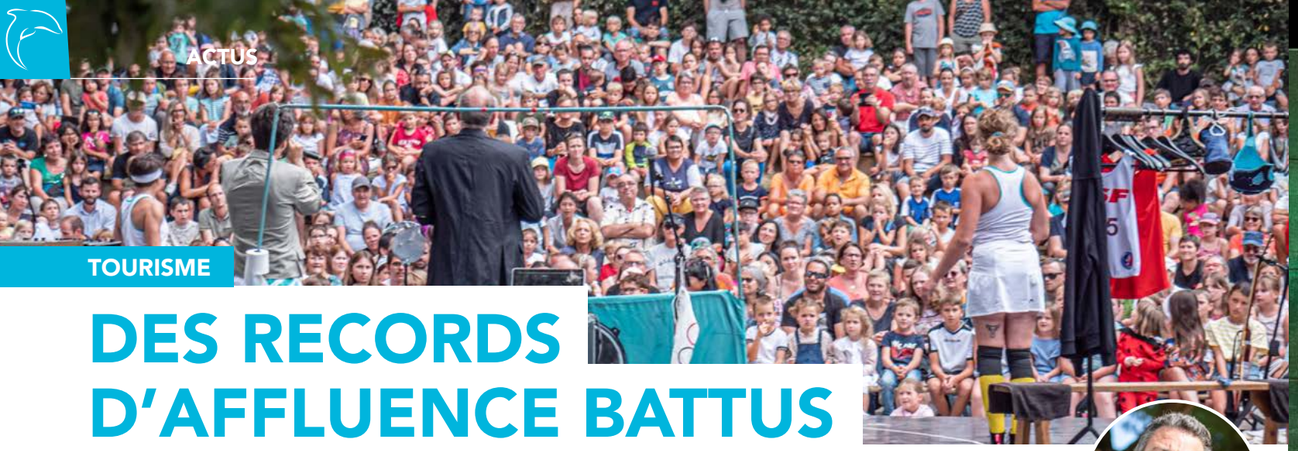

TOURISME

DES RECORDS D'AFFLUENCE BATTUS

Si 2019 était déjà une année de référence en matière de fréquentation, cet été, Pornichet aura attiré davantage de visiteurs encore. Retour sur une saison estivale des plus radieuses.



Après un printemps plein de promesses, l'engouement pour la destination Pornichet s'est confirmé cet été : *"on a enregistré 832 000 nuitées, en juillet et août, soit une hausse de 33% par rapport à 2019"*, détaille Christophe DAGUIZÉ, élu municipal en charge du Tourisme. La fréquentation des excursionnistes (visiteurs à la journée), quant à elle, s'envole : +60% par rapport à 2019, avec un pic lors du week-end du 14 juillet.

Les raisons d'un tel succès ? Pour le Directeur de Pornichet la Destination, Guillaume DELAPORTE, elles sont multiples : *"L'inflation des prix sur les billets d'avion et sur l'essence a certainement incité les Français à rester dans l'Hexagone. La fin des contraintes sanitaires a, quant à elle, permis un retour du public étranger, les Allemands en tête, suivis des Anglais, des Néerlandais et des Américains".*



Et puis Pornichet, c'est la ville familiale et festive par excellence, et ça se sait ! *"Nos 200 rendez-vous ont fait le plein !", complète Anthony GUGLIELMI, Adjoint à l'Evénementiel, "On a même enregistré des affluences records au festival des P'tits Loups, avec 7000 spectateurs accueillis sur les Vendredis et les Matinales des mini-loups, contre 4500 en 2019".*

Avec plus de 27 000 festivaliers, le public a, aussi, largement plébiscité la 27e édition des Renc'arts, dont on retiendra, notamment, le concert envoutant de la chanteuse Ladaniva sur la scène flottante au Port d'échouage, ou encore les spectacles de la journée du 9 août ("Jean, solo pour un monument aux morts", "Mulier"...) dont certains sont sortis émus aux larmes.

Enfin, pour clôturer cette saison exceptionnelle, vous étiez plus de 180 000 à admirer les évolutions de la Patrouille de France, dans le cadre de la 3e édition de Pornichet Plein Vol.

Quelques chiffres : 1,3 million d'excursionnistes, soit une hausse de 61 % (dont + de 50% originaires de la Région) ; 804 participants aux visites guidées de l'Office de Tourisme ; 12 000 visiteurs à l'Office de Tourisme.

ET SI VOUS ACCUEILLIEZ UN JEUNE À LA MAISON ?

On le sait, trouver un meublé à Pornichet, c'est déjà compliqué, alors quand on est étudiant, en alternance ou en stage, ça devient quasiment mission impossible !

La CARENE, en partenariat avec l'association Habitat Jeunes, propose, donc, aux familles disposant d'une chambre inoccupée, d'accueillir chez elles un(e) jeune de 16 à 30 ans pour quelques nuits ou une période plus longue. Ce dispositif, encadré par la loi Elan, fait alors l'objet d'un contrat d'hébergement chez l'habitant, signé entre les parties.

En contrepartie, les propriétaires bénéficient d'une indemnité de séjour de 15€ par nuitée, dans une limite de 250€ par mois (270€ entre novembre et mars pour participer aux frais de chauffage).

Au-delà de la contribution financière, il s'agit surtout pour chacun de vivre une expérience enrichissante basée sur le partage de moments conviviaux, l'entraide et la solidarité.

Les locataires âgés de plus de 60 ans du parc social de l'OPH Silène et du CISN Résidences locatives peuvent également devenir hébergeurs sous conditions ; une jolie façon de rompre avec l'isolement.

Pour tout renseignement, il suffit de contacter l'association Habitat Jeunes en région nazairienne au 02 51 76 05 00 ou par mail accueil@rdj-saintnazaire.fr





"Buffles", une fable urbaine de la Cie Arnica



CULTURE

QUAI DES ARTS

une saison pleine de fraîcheur !

Pour sa 18e saison, l'équipe de Quai des arts a concocté une programmation *"joyeuse, colorée et pétillante"*, annonce Mylène LE PAPE, Adjointe à la Culture.



35 propositions qui feront rayonner la richesse de la création artistique du spectacle vivant : entre théâtre sous toutes ses formes, chanson, musiques du monde, classique ou actuelles, danse, cirque, ou encore humour. Chacune, à leur façon, racontera une histoire haletante et invitera à poser un autre regard sur notre monde. Bien entendu, 8 spectacles à vivre en famille et 5 pour le jeune public permettront aux différentes générations de vivre et partager ensemble les mêmes émotions, tout en participant à l' éveil artistique des plus jeunes. Parmi les nombreuses propositions, on retiendra, notamment le concert de Florent MARCHET, qui a marqué la dernière édition des Francofolies, ainsi que celui de Loïc LANTOINE et de Marc NAMMOUR, qui marieront la chanson et le hip hop avec tendresse et chaleur, sur des rythmes mélodieux et irrésistibles.

À ne pas manquer, non plus, « Buffles », une pièce de théâtre aux allures de polar fascinant et hors norme ; « Fractales », un petit bijou de spectacle circassien onirique ; ou encore « la Légende de Tsolmon », un magnifique conte musical pour la famille à quelques jours de Noël.

Nous avons hâte de vous retrouver dans le rouge soyeux des sièges de Quai des Arts pour un nouveau voyage vers l'imaginaire !

Tout le programme et la billetterie en ligne à retrouver sur quaidesarts-pornichet.fr



LA MÉDIATHÈQUE REVISITE SA PROGRAMMATION

Qui dit nouveaux locaux, dit aussi une programmation revisitée ! Pour ce dernier trimestre, chacun pourra, certes, retrouver les lectures plurielles à l'occasion de la Semaine Bleue, le Grignote livres pour les tout-petits (0-2 ans) ou encore des spectacles pour toute la famille. Mais les équipes de la Médiathèque ont souhaité, également, que les adhérents et les visiteurs soient davantage acteurs. C'est le cas, en ce moment, dans le cadre des Rencontres numériques qui invitent chacun à vivre des expériences artistiques immersives, via notamment le casque de réalité virtuelle, mais aussi en proposant des ateliers de pratique artistique (dessin, peinture…). Le premier, le 17 décembre prochain, sera consacré à la création de carte de vœux en s'initiant à la typographie.

Le programme de la Médiathèque est accessible sur le site Internet de la Médiathèque : mediatheque.ville-pornichet.com



AUX PETITS SOINS POUR LE BOIS DES EVENS !

Suite à son acquisition par la Ville en début d'année, le parc arboré d'environ 4700m², situé à l'arrière du mini-golf, entre l'avenue des Evens et l'avenue de Porson, va connaître quelques transformations pendant les prochains mois. *"À l'origine, c'était l'ancien potager de la villa Ker Bon Accueil, qui est devenu, aujourd'hui Hôtel de Ville !"*, explique Alain GOESTCHEL, de l'Espace Environnement, en charge du projet. Aujourd'hui, fermé au public et laissé tel quel depuis des décennies, le bois va bénéficier, dès les prochains mois, d'un défrichage des plantes invasives, telles que les robiniers (appelés aussi faux acacias), les lauriers sauce et surtout les ailanthes, qui dégradent le mur en pierre et l'enrobé de la chaussée avec leurs racines peu profondes. Par la suite, les plus beaux spécimens de chênes verts seront élagués, les arbres dangereux ou morts abattus. Le mur d'enceinte, très fatigué, sera également rénové à partir de la fin du mois de novembre. *"À terme, l'idée est de proposer un lieu à la fois propice à la balade, mais aussi un espace de sauvegarde de la flore, avec la création de zones fermées, afin de permettre le renouvellement des arbres"*. Dans un futur proche, ce poumon vert au cœur de la ville sera véritablement à la croisée des chemins entre le quartier de la gare, le square Hervo et la place du Marché.



ENTRÉE DE VILLE
la touche finale !



Depuis quelques jours, la Ville a lancé la rénovation du rond-point de l'Hippodrome et ses abords. *"Il s'agit de mettre la touche finale à l'importante opération d'embellissement et de sécurisation de l'axe d'entrée de ville depuis Saint-Nazaire, entamée en 2018"*, indique Dominique GILLET, Adjoint à la Voirie et aux Bâtiments.

Les travaux ont commencé par l'avenue des Anciens Combattants d'Afrique du Nord, et se poursuivront sur l'avenue des Paludiers, du giratoire de l'Hippodrome à l'avenue de Saint -Sébastien. Les secteurs en chantier étant interdits à la circulation, des déviations sont mises en place via l'avenue de Saint-Sébastien et l'avenue de l'Hippodrome.

Concernant la réfection de l'anneau du rond-point en tant que telle, elle se déroulera de nuit pour limiter l'impact sur les déplacements de chacun. Enfin, le plateau piéton situé sur l'avenue du Baulois sera également retravaillé. Fin de l'opération en novembre.

LETTRE D'INFOS TRAVAUX
N°5



FRONT DE MER-CŒUR DE VILLE : ÉPISODE II

On le sait, les travaux d'aménagement du Front de Mer et du Cœur de Ville, c'est la saga qui va mettre en ébullition Pornichet, pour les 3 prochaines années encore, dont le deuxième épisode s'est ouvert en septembre sur le boulevard des Océanides.
On connaît la distribution : à la réalisation la Ville de Pornichet, et au générique les entreprises qui interviennent.

On vous en dit un peu plus sur l'intrigue de cette 2e saison.

ACTUS CHANTIERS

Vous souhaitez être informés de l'actualité des grands projets ? Rendez-vous sur le site :

www.grandsprojetspornichet.fr

FRONT DE MER

des travaux stratégiques contre les inondations

Actuellement, sur le boulevard des Océanides, ce sont deux chantiers qui sont menés de front : le premier s'attaque aux réseaux en sous-sol pour améliorer la qualité de l'eau potable, mais aussi l'assainissement et les écoulements des eaux pluviales. Quant au second, il est consacré aux aménagements de la seconde tranche, mais aussi aux finitions du premier secteur (signalétique, mobiliers urbains, plantations…).

Depuis le début du mois de septembre, la CARENE poursuit les travaux de renouvellement du réseau d'eau potable, des Océanes au giratoire de l'Europe. Parallèlement, des travaux de rénovation du réseau d'assainissement sont réalisés de l'avenue de la Mer au giratoire de l'Europe. Des opérations qui se déroulent en 3 temps, jusqu'en novembre : tout d'abord de l'avenue de la Mer à Poincaré, ensuite des Océanes au port d'échouage et, enfin, du port d'échouage au rond-point de l'Europe.

Durant ce chantier, le double sens est conservé, sauf entre l'avenue des Evens et l'avenue Monopole, portion sur laquelle un seul sens de circulation peut être préservé en raison de l'étroitesse de la chaussée, de Pornichet en direction de La Baule. En fin d'année, un chantier similaire s'ouvrira avenue de Lyon.



Enfin, au bout du boulevard de la République, *"c'est un chantier d'envergure qui s'est ouvert sous le rond-point de l'Europe pour augmenter la capacité d'évacuation des eaux, de 1300 m³ d'eau par heure à 3 600 m³ d'eau par heure"* précise Jean-Paul ALLANIC, élu en charge des Réseaux. L'intervention s'achèvera au printemps 2023.

Aménagements et finitions

Les travaux d'aménagement, en tant que tels, sont également en cours de l'avenue Monopole à l'avenue Poincaré, dans la continuité du premier secteur livré cet été. Ce dernier fait également l'objet de plusieurs interventions : pose des mobiliers, de la signalétique et de 15 000 plantations dans les toutes prochaines semaines.

TRAVAUX D'ASSAINISSEMENT *réalisés par la CARENE*

De septembre à décembre 2022	De septembre à novembre 2022	De septembre 2022 jusqu'au printemps 2023
Avenue de Lyon	De l'avenue de la Mer au giratoire de l'Europe	Intervention sur la station de pompage sous le giratoire de l'Europe

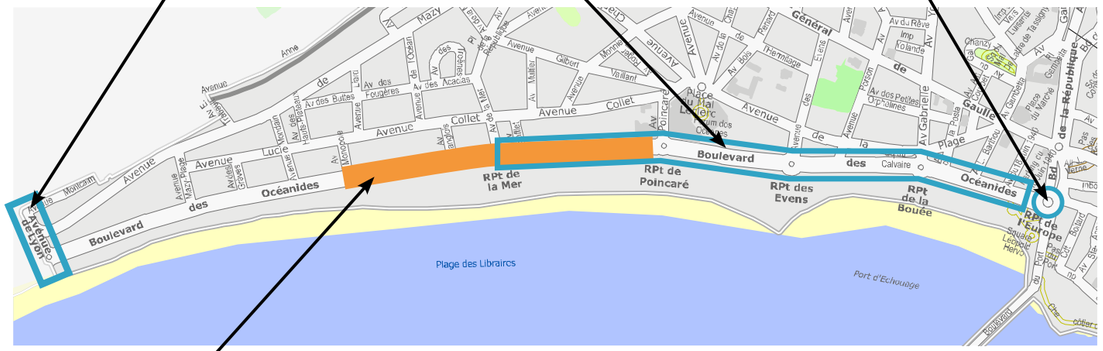

TRAVAUX D'AMÉNAGEMENT *réalisés par la Ville de Pornichet*

PHASE 1 (janvier 2022 à juin 2022)	PHASE 2 (septembre 2022 à juin 2023)	PHASE 3 (septembre 2023 à juin 2024)	PHASE 4 (septembre 2024 à juin 2025)
De l'avenue de Lyon à l'avenue Monopole	De l'avenue Monopole à l'avenue Poincaré + finitions de la phase 1	Secteur des Océanes	Du giratoire de l'Europe à l'avenue des Evens

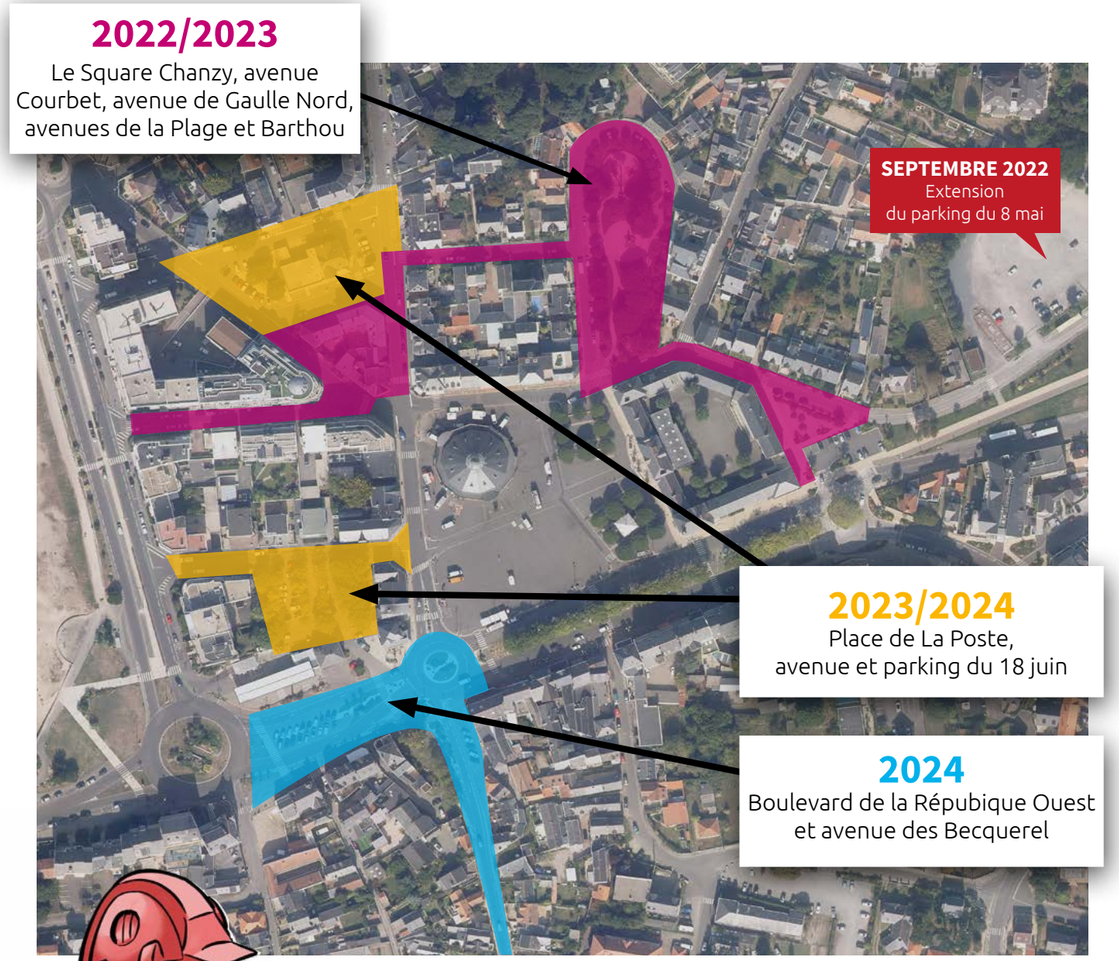

© Orthophotographie départementale, CARENE S' Nazaire Agglomération, 2016



CŒUR DE VILLE

un planning ajusté

Si les travaux d'aménagement du Front de Mer ont déjà repris, ceux du Cœur de Ville recommenceront début octobre avec un planning réajusté pour répondre aux contraintes de construction de logements autour de la place de la Poste.

C'est du côté des avenues Chanzy et Courbet que le chantier repartira. Suivront ensuite l'avenue Gambetta et le parvis du Cinéma, en décembre, puis l'avenue Barthou et les amorces des avenues de la Plage et de Gaulle pour une fin des travaux au printemps. L'aménagement de la place de la Poste est, quant à elle, repoussée en fonction du planning de construction des logements situés autour de la place de la Poste.

Un peu plus loin, comme il était initialement prévu, le parking du 8 mai est en cours d'agrandissement d'une trentaine de places pour y accueillir, notamment, une partie des véhicules des commerçants du Marché.









CINÉMA

course contre-la-montre avant l'ouverture

Après les travaux de gros œuvre, depuis cet été, le chantier du cinéma et des deux salles polyvalentes s'est concentré sur la couverture, les menuiseries, et les aménagements intérieurs (plomberie, chauffage, électricité ou encore pour le placage des murs).

"L'objectif reste bien une ouverture du cinéma « La Toile de mer » et de sa salle de 174 places, au début de l'année prochaine", assure Anthony GUGLIELMI, Adjoint à la Vie associative et à l'Evénementiel.



ON CONNAÎT SON DIRECTEUR !

S'il y a une personne qui trépigne d'impatience à l'idée de l'ouverture prochaine du cinéma, c'est bien son directeur, Alexandre SALMERON, engagé récemment par l'association La Toile de mer.

À 28 ans, ce diplômé en exploitation, éducation de l'image et médiation à l'université Lumière de Lyon, a déjà une solide expérience derrière lui, ayant été à la tête d'un multiplexe de 4 salles à Villefontaine en Isère.

S'il a fait le choix de poser ses valises à Pornichet, c'est d'abord pour le projet *"enthousiasmant ! Il s'agit de faire du futur cinéma un vrai lieu de vie, tourné vers les familles, avec une programmation colorée Art et essai"*. C'était aussi pour lui et sa famille, la concrétisation d'un projet de vie : s'installer en bord de mer.

Depuis son arrivée, Alexandre a multiplié les contacts, *"j'ai été très bien accueilli par les bénévoles de la Toile de mer, les services de la Ville mais aussi par l'équipe du PAX, avec laquelle nous allons étroitement travailler"*. Et pour anticiper l'ouverture, il travaille d'ores et déjà sur la future organisation du cinéma avec les nombreux bénévoles de l'association.



Christian CHEVAL, Président de l'association La Toile de mer et Alexandre SALMERON, Directeur du cinéma



RENTRÉE,

accompagner les élèves tout au long de leur scolarité

996 élèves ont repris le chemin des écoles primaires de la commune, soit 376 dans l'enseignement privé (écoles St-Jean et Ste-Germaine), et 620 dans l'enseignement public (écoles Gambetta et du Pouligou). Un chiffre stable. Toutefois, une nouvelle classe s'est ouverte en élémentaire à Gambetta en raison du quota d'élèves par classe demandé par l'Education Nationale.

Il a donc fallu faire quelques travaux, cet été, pour y accueillir élèves et enseignants dans les meilleures conditions : réaménagement du dortoir, extension du restaurant scolaire et nouvelle salle d'activités.

Et en avant la musique !

Une rentrée qui sera également placée sous le signe de la musique avec la création d'une toute nouvelle activité, proposée par la Ville aux classes de moyenne section, l'éveil musical. *"C'était un des engagements forts de l'Équipe municipale"*, rappelle Elisabeth TESSON, *"nous souhaitons initier et sensibiliser davantage les jeunes Pornichétins à la musique. Il s'agit là d'un premier test. Nous verrons, par la suite, dans quelle mesure nous pourrons l'étendre à l'école ou en dehors"*.



L'éveil musical intègre, ainsi, le large éventail des propositions faites par la Ville et ses partenaires aux élèves tout au long de l'année (voile, sécurité routière, jardinage, anglais, spectacles…) dans le cadre d'un parcours qui poursuit trois objectifs :

- favoriser la découverte et la pratique sportive,
- sensibiliser les enfants à leur environnement pour qu'ils en deviennent des acteurs responsables,
- et encourager l'éveil artistique et culturel.

"Nous souhaitons, ainsi, accompagner les élèves pornichétins tout au long de leur scolarité, afin qu'ils soient épanouis, citoyens et ouverts sur le monde".

Au total plus de 1700 heures d'activités sur le temps scolaire sont proposées par la Ville chaque année, mobilisant une quinzaine d'agents municipaux.

GRANDIR à Pornichet

À PORNICHET, LA VILLE ACCOMPAGNE VOTRE ENFANT TOUTE L'ANNÉE SCOLAIRE POUR QU'IL SOIT :

Épanoui

Favoriser la découverte et la pratique sportive

La piscine
DE LA GRANDE SECTION AU CE2

La Voile
EN CM1 ET EN CM2

Le sport
DU CP AU CM2

Citoyen

Sensibiliser à son environnement pour en devenir acteur

L'aper
(ATTESTATION PREMIÈRE ÉDUCATION À LA ROUTE)
EN CM1 ET EN CM2

Le jardinage
DE LA GRANDE SECTION AU CE1

Les randos pédestres & les visites de l'Office de Tourisme
EN CE2

Ouvert sur le monde

Encourager l'éveil artistique et culturel

Les langues et la ludothèque
DE LA PETITE À LA GRANDE SECTION

La musique
EN MOYENNE SECTION

La médiathèque, la bcd et Quai des Arts
DE LA PETITE SECTION AU CM2



RENCONTRE AVEC EMMANUELLE MINGOT, INTERVENANTE MUSICALE



Parmi les nombreuses activités proposées sur le temps scolaire, une nouvelle a fait son apparition depuis la rentrée, l'éveil musical à destination des élèves de moyenne section.

C'est Emmanuelle MINGOT qui est en charge de ces initiations. Baignée depuis toute petite dans la musique grâce à une maman chanteuse et un papa polyinstrumentiste, et marquée par un projet artistique autour de la guerre en Bosnie qui la conduira à participer à des concerts en ex-Yougoslavie et à la Sorbonne aux côtés de l'artiste Sapho, c'est pourtant bien plus tard, après des études de langues et de commerce international, qu'elle décidera d'en faire son métier.

Tout d'abord en tant que chargée de programmation et de diffusion pour des spectacles pour enfants, puis en tant qu'intervenante au sein des écoles, des crèches et des centres socioculturels et de loisirs. Pour valider ce parcours, en 2018, elle obtient une certification en éveil musical.

Pour Emmanuelle, l'éveil musical doit permettre, certes, aux enfants de découvrir les instruments et d'avoir conscience de leur propre voix, mais aussi de développer leur capacité d'écoute et de concentration. *"L'approche est, avant tout, ludique"*, précise-t-elle.

PAS DE HAUSSE DE TARIFS POUR PRÉSERVER LE POUVOIR D'ACHAT

Alors que la Ville de Pornichet doit faire face à l'augmentation des matières premières, du coût de l'énergie, du papier ou encore des produits alimentaires, la Municipalité a décidé de ne pas impacter ces hausses sur les tarifs des activités péri et extra-scolaires proposées aux familles : Centre de loisirs, Point Jeunes, Centre périscolaire, Ludothèque, restauration scolaire… *"Nous savons que le pouvoir d'achat des Pornichétins est déjà lourdement affecté par les hausses de l'électricité, du gaz ou encore du carburant, nous ne voulons pas alourdir la note"*, explique le Maire, Jean-Claude PELLETEUR, *"il s'agit, certes, d'un effort substantiel pour la commune, que nous pouvons assumer grâce aux efforts de gestion réalisés depuis 2015, par les services municipaux, dans le cadre du Plan de progrès que nous avons engagé"*.





AGITATEURS DE CULTURE
un festival très attendu !

Du 23 au 26 novembre, l'association Agitateurs de Culture s'associe avec la Ville de Pornichet pour la 4e édition du festival « À 2 mains bien entendu ». Au programme, des spectacles et des animations accessibles à tous : sourds et entendants, petits et grands !

Depuis sa création en 2004, l'association répond présente sur des événements pornichétins, comme les Rencart's ou le Festival BD. À son tour, elle propose son festival où la Langue des Signes Française (LSF) est à l'honneur : *"c'est l'occasion pour nous de faire découvrir notre moyen de communication"*, signe Valérie MALZARD, sourde de naissance et professeur de langue des signes de l'association, *"c'est aussi un moment convivial de rencontre et de partage ! Nous avons hâte de retrouver le public suite à l'annulation de la dernière édition en 2020."*

Sur 3 jours et 3 lieux (la Médiathèque, la Ludothèque et Quai des Arts), une grande variété de spectacles, lecture, jeux ou concerts se succéderont, *"c'est aussi la première fois qu'il y aura de la danse"*, déclare Julie HAUBOIS, secrétaire de l'association, *"nous allons prêter des gilets vibrants pour que le public sourd puisse ressentir les rythmes de la musique. Nous souhaitons, ainsi, montrer que tout peut être accessible et adapté. Nous proposerons aussi des ateliers enfants pour apprendre à signer et du Chansigne (signer en rythme d'une chanson) pour les connaisseurs de la langue"*.

Retrouvez le programme du festival « À deux mains bien entendu » sur ville-pornichet.fr. Pour tout renseignement et pour l'inscription aux spectacles et aux animations, il suffit de contacter l'association : agitateursdeculture@gmail.com



SAN VICENTE : une amitié de 30 ans !

Début septembre, une délégation du comité de jumelage avec San Vicente de la Barquera, accompagnée d'élus pornichétins, s'est rendue en Espagne pour fêter les 30 ans d'amitié avec cette jolie commune de Cantabrie.

A l'origine de cette idylle, Alain LORET, qui avait été missionné par le Maire de l'époque, Jean-Claude EMPEREUR, pour dénicher une Ville du nord de l'Espagne avec laquelle se jumeler, et organiser une course à la voile. Après plusieurs tentatives infructueuses, Alain arrive le 1er avril 1988 à San Vicente, "*une ville que je connaissais pour y avoir passer des vacances*", raconte-t-il, *"c'est certainement l'un des plus beaux ports de pêche de la côte nord de l'Espagne ; une petite ville de 5000 habitants qui vit notamment de la pêche au thon de ligne et d'anchois."*

Là-bas, il est accueilli à bras ouvert par le Maire Manuel Blanco DIAZ, heureux de pouvoir se lier à une commune française. Ce sera le début d'une longue histoire d'amitié entre deux communes, mais surtout d'une belle aventure humaine construite autour de la fameuse course à la voile La Barquera, *"d'échanges culturels, sportifs ou encore scolaires"*, énumère Colette CAPISANO, actuelle Présidente de l'association pornichétine.

À l'occasion de la Mozucu, une grande fête populaire autour des spécialités culinaires locales, le Maire, Jean-Claude PELLETEUR, et Mylène LE PAPE, Adjointe au Jumelage, ont tenu à renouveler toute l'amitié des Pornichétins aux habitants de San Vicente, et remercier celles et ceux qui font vivre encore aujourd'hui ce jumelage, *"une façon de perpétuer l'esprit des pères fondateurs de l'Europe et ses valeurs"*.

TÉMOIGNAGES

DEVENIR ASSITANT(E) MATERNEL(LE), POURQUOI PAS VOUS ?

Le 8 octobre, de 9h45 à 12h à la salle du Moulin d'Argent, venez rencontrer les acteurs de la profession lors d'une matinée d'information sur le métier d'assistant maternel. Information et inscription au Relais Petite Enfance.



HÉLÈNE GAILLARD,
Assistante maternelle

C'est par vocation qu'Hélène GAILLARD exerce depuis deux ans en tant qu'assistante maternelle à son domicile de Pornichet : *"j'ai toujours voulu faire ce métier, j'adore être entourée d'enfants et je suis fascinée par le développement des 0 à 3 ans"*, explique-t-elle.

Suite à sa formation de 120 heures au Greta, elle obtient 2 agréments : *"j'accueille 2 petites filles, en plus de mon dernier garçon du même âge, c'est agréable de les voir grandir ensemble"*.

En dehors des repas et des siestes, les matinées sont bien remplies : *"Je ne connais pas la routine, je prépare des activités en extérieur, si la météo le permet, ou je propose des ateliers créatifs à la maison. Nous allons aussi aux activités organisées par le RPE, comme des lectures à la Médiathèque, l'occasion de voir mes pairs et d'autres enfants. Je ne me sens pas isolée dans mon métier !"*, précise-t-elle.

En fin de journée, Hélène range les jouets du jardin et prépare la maison pour le lendemain : *"il faut être organisée et sérieuse. Ce métier demande de l'énergie et de la concentration"*, ajoute-elle, *"il est aussi important d'avoir un bon relationnel, être respectueuse et bienveillante auprès de l'enfant et des parents. Mon plus grand plaisir est de les savoir sereins !"*



CAPUCINE ET HÉLÈNE JAN,
Parent-employeur

À ses 3 mois, les parents de Capucine ont dû lui trouver un mode de garde : *"c'était pour nous une évidence de trouver une assistante maternelle qui puisse chouchouter notre bébé et être présente pour elle à 100 %"*, déclare sa maman, Hélène JAN.

C'est auprès du RPE de Pornichet que les parents ont commencé les démarches pour trouver la personne qui accueillera leur 1er enfant : *"nous avons eu un très bon feeling avec Hélène GAILLARD, son cadre de vie, l'hygiène et la sécurité de sa maison nous ont charmés. Nous avons surtout la même vision éducative pour nos enfants !"*, explique-t-elle.

Aujourd'hui âgée de 2 ans, Capucine est heureuse de retrouver son assistante maternelle : *"Hélène fait partie des personnes incontournables de sa vie, elle participe à son éducation et son épanouissement"*, détaille sa mère, *"j'ai complètement confiance en elle, on ressent que son métier lui tient à cœur"*.

À l'heure du départ, Capucine emporte fièrement avec elle le carnet de liaison détaillant les activités de la journée : *"on s'envoie même des photos sur Wathsapp !"*, s'éclame sa maman.



CHRISTILLA BROSSET-HECKEL
Animatrice au RPE (Relais Petite Enfance) de Pornichet

Infirmière de formation, Christilla BROSSET-HECKEL informe et oriente les parents, les assistants maternels et les candidats à l'agrément : *"J'accompagne les parents à trouver un mode de garde lors d'un rendez-vous personnalisé. J'oriente vers des professionnels et informe les futurs parents-employeurs sur la partie administrative et juridique."*

Au RPE, on propose également des temps collectifs d'animation conviviaux : *"nous organisons des activités gratuites pour les assistants maternels, comme des rencontres entre pairs pour partager et faire évoluer sa pratique. Des ateliers pour les enfants, et encadrés par leur assistant maternel, sont aussi proposés : de l'éveil musical, du modelage d'argile ou des spectacles !"*, ajoute-t-elle.

En plus du soutien et de l'écoute pour les professionnels et les parents, Christilla propose un accompagnement pour l'emploi des candidats à l'agrément : *"j'informe aussi bien sur la formation d'assistant maternel que sur la réglementation, les droits et les devoirs en tant qu'assistant maternel"*, explique-t-elle.

Relais Petite Enfance, avenue de la Virée Loya - Tél. 02 40 61 53 94 - petiteenfance@mairie-pornichet.fr. Sur rendez-vous.



+ DE 100 000 MÉGOTS RÉCOLTÉS POUR ÊTRE RECYCLÉS

En juin dernier, la Ville de Pornichet s'engageait aux côtés de l'association les Seacleaners et la société MéGO! pour sensibiliser les fumeurs à la pollution générée par les mégots jetés par terre, en associant 13 bars et restaurants de la commune.

Durant tout l'été, ces établissements ont bénéficié de supports de communication et de récipients pour collecter les mégots. *"Pour le personnel, c'est un vrai soutien pour sensibiliser nos clients à cet enjeu environnemental"*, explique Tabat GOT, du restaurant la Petite Plage.

Et depuis leur installation, on peut affirmer que la moisson est plutôt « bonne » puisque 106 000 mégots ont été récupérés, d'un poids total de 53 kg, *"dépassant largement l'objectif initial des 30 kg"*, indique Arnaud ROSSIGNOL de la société MéGO! Les collectes se poursuivront jusqu'en octobre.

Pour Stéphane CAUCHY, élu en charge de la Transition écologique, *"c'est un résultat plutôt encourageant pour ce premier essai. C'est surtout autant de mégots que l'on ne retrouve pas sur nos plages ou en mer, car rappelons-le, un déchet jeté par terre, c'est un déchet jeté en mer, évacué via le réseau d'eaux pluviales".*

"1 mégot pollue 500 litres d'eau !", complète Michel CHAMAGUINE, Délégué régional de l'association des Seacleaners.

Un butin qui va, également, permettre à la société MéGO! de réaliser 7 fauteuils par un procédé de recyclage innovant et surtout respectueux de l'Environnement.

"Nous sommes bien conscients qu'il reste encore beaucoup à faire pour faire changer les habitudes de chacun. C'est la raison pour laquelle, depuis quelques années, nous multiplions les actions de sensibilisation et que nous prenons les mesures nécessaires comme la création d'espaces sans tabac", conclut l'élu.



Quelques chiffres :

- Il faut **15 ans** pour qu'un mégot se dégrade totalement dans la nature
- Un mégot contient **3000 substances nocives**
- **1 fumeur sur 2** jette son mégot par terre
- **137 000 mégots** sont jetés par terre chaque seconde dans le monde

NOUVELLES INSTALLATIONS COMMERCIALES



DÉCO D'ICI

Vente d'œuvres d'art d'artistes locaux : sculptures, mosaïques, tableaux, objets décoratifs, etc.

11 avenue du Général de Gaulle
tél. 06 88 14 77 45 / decodici44@gmail.com
decodici44



L'HACIENDA

Rhumerie, cocktails, tapas, brunch, jeux de société et privatisation d'étage.

20 avenue du Général de Gaulle
tél. 02 44 91 42 99
Hacienda TIKI BAR hacienda_44380



LA BOUCHERIE BLEUE

(Reprise) grand choix de viandes et de charcuteries artisanales, service de traiteur pour vos événements.

3 avenue du Général de Gaulle
tél. 02 40 61 07 14

LE SENS INTERDIT

quand suis-je autorisé à l'emprunter à vélo ?

Exclusivement réservé aux vélos, le double-sens cyclable dispose d'une signalisation particulière. On vous explique !

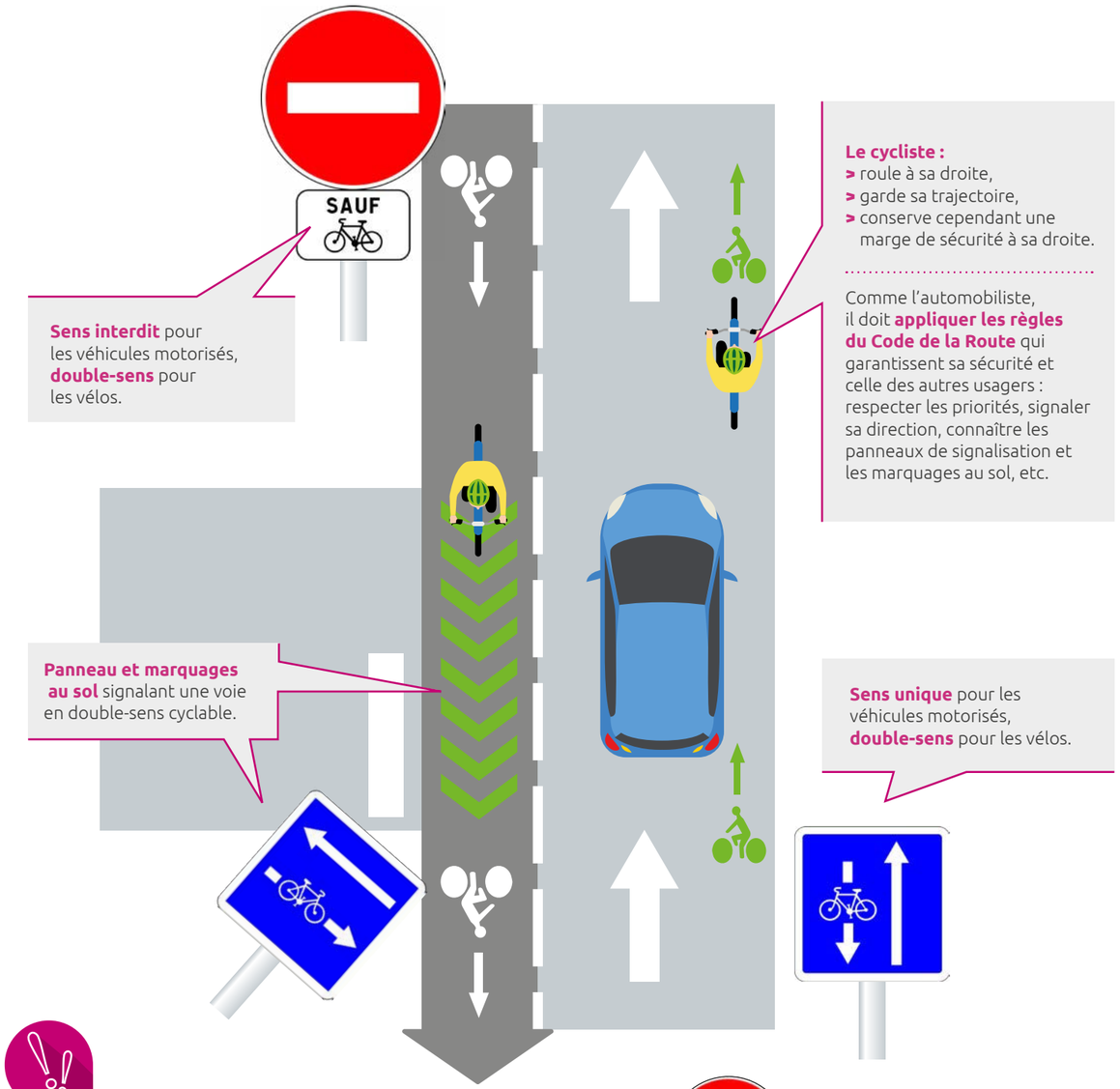

LES RÉFLEXES À ADOPTER

> **Automobilistes**, quand nous coupons une rue à sens unique, regardons des deux côtés !
> **Piétons**, quand nous traversons, regardons des deux côtés !
> **Cyclistes**, soyons attentifs aux véhicules et aux piétons arrivant par la droite, ils ne regardent pas toujours de votre côté.



Sans panonceau «sauf vélo» ni marquages au sol, y compris en zone 30, je ne peux pas prendre le contre-sens à vélo.

LES + DE 60 ANS ONT LEUR SEMAINE BLEUE !

Chaque année, c'est LE rendez-vous des plus de 60 ans, la Semaine Bleue. À cette occasion, du 3 au 9 octobre, le CCAS a préparé un programme d'activités gratuites, à la fois pour s'informer, mais aussi pour prendre du temps pour soi.

On démarrera la semaine par des jeux collectifs à la Ludothèque, le lundi après-midi. Le lendemain matin, on parlera nutrition et organisation des repas pour garder le plaisir de manger. Et l'après-midi, initiation aux danses en ligne à l'Espace Camille Flammarion. Pour ne pas perdre le rythme et garder la forme, une séance de gymnastique asiatique sera proposée le mercredi matin, afin de prévenir des chutes. Jeudi matin, on prend soin de soi dans le cadre d'un atelier socio-esthétique, avant de s'informer sur la vente en viager ou en nue-propriété. Vendredi, on vous propose de rencontrer un ergothérapeute pour optimiser l'aménagement de votre intérieur, avant, l'après-midi, de profiter des lectures plurielles suivies d'un débat à la Médiathèque. Enfin, cette semaine se clôturera le samedi après-midi, par un atelier pâtisserie à partager avec les jeunes du Point Jeunes.

Pour s'inscrire, il suffit de contacter le CCAS de Pornichet au 02 40 11 55 38.





VÉLYCÉO : UN ESPACE DÉSORMAIS MOBILE

Depuis 2017, le service VélYcéo rencontre un franc succès sur le territoire de l'agglomération nazairienne. Plus de 3100 vélos à assistance électrique sont aujourd'hui en circulation.

Afin de faciliter l'accès des habitants hors Saint-Nazaire à cette offre, la STRAN a développé un nouveau service de proximité. L'espace VélYcéo de Saint-Nazaire devient ainsi mobile.

Depuis cet été, un camion VélYcéo sillonne chaque commune de l'agglomération (hors Saint-Nazaire) une fois par trimestre. Pour se renseigner, louer, faire entretenir ou réparer son vélo à assistance électrique, les habitants n'auront plus besoin de se rendre à l'Espace Vélycéo de Saint-Nazaire, il vient directement à eux. Prochaine venue à Pornichet les 8 et 23 novembre. **+ d'infos sur velyceo.com**



LE 9 DÉCEMBRE, ON PREND LE GOÛTER ENSEMBLE !

C'est le rendez-vous convivial des plus de 70 ans à Pornichet : le goûter musical des aînés se déroulera le vendredi 9 décembre à 14h30 au Centre de Congrès de l'Hippodrome. Les inscriptions seront ouvertes à partir du lundi 14 novembre et jusqu'au vendredi 25 novembre auprès du CCAS au 02 40 11 55 38 (gratuit).

RENCONTRES DE QUARTIER : RENDEZ-VOUS LE 15 OCTOBRE À BONNE SOURCE

Les rencontres de quartier se poursuivent. Les élus de la Municipalité viendront à la rencontre des riverains du quartier de Bonne Source le samedi 15 octobre de 11h à 12h30 à l'aire de Loisirs Louis Mahé.



PASSAGE DE FLAMBEAU

Du nouveau au sein du Conseil Municipal, Christian BEAUREPAIRE a souhaité quitter ses fonctions d'Adjoint à l'Urbanisme pour se consacrer à sa vie familiale. C'est Romain SIGUIER, actuellement élu en charge des ports, qui devrait reprendre cette délégation et devenir le n°2 sur la liste des adjoints. Une désignation qui sera soumise au vote du Conseil municipal du 28 septembre. Le Maire, Jean-Claude PELLETEUR, a tenu à remercier Christian BEAUREPAIRE *"pour son engagement dans un domaine de compétence complexe, qui demande à la fois de la diplomatie et de la rigueur. Je ne doute pas que Romain SIGUIER fasse preuve de ces mêmes qualités"*. Christian BEAUREPAIRE conservera sa place de Conseiller municipal au sein du groupe de la majorité.





L'ÉVEIL MUSICAL PROPOSÉ AUSSI AUX 5-7 ANS

Conformément aux engagements pris par la Municipalité pour accompagner les enfants dans leur ouverture au monde et aux arts et face aux attentes formulées par les parents, l'Espace Camille Flammarion, à Pornichet, enrichit son catalogue d'activités socio-culturelles, en proposant de l'éveil musical aux enfants âgés entre 5 et 7 ans en classes de grande section et CP.

À partir du 27 septembre, trois créneaux horaires seront disponibles pour ce nouvel atelier : soit le mardi de 17h à 17h45, soit le mercredi de 9h45 à 10h30, ou le mercredi de 10h45 à 11h30 (hors vacances) au Centre Jacques Prévert (avenue des écoles).

L'intervenante, Emmanuelle MINGOT, qui intervient déjà au sein des écoles auprès des moyennes sections, invitera les enfants, de façon ludique, à un voyage musical à travers le chant, les instruments et le corps, pour former leur oreille, aiguiser leur curiosité et préparer à d'autres pratiques musicales (pratique d'un instrument…).

Les inscriptions sont ouvertes auprès de l'Espace Camille Flammarion (7 boulevard de la République). Adhésion 10 € pour l'année, puis tarif de l'activité en fonction du quotient familial.

MAJORITÉ

Pornichet avant tout

Cette année encore, nous avons vécu une belle saison estivale à Pornichet avec une météo clémente permettant de profiter des attraits de notre ville balnéaire et des nombreuses animations qui ont ponctué l'été. Animations qui ont remporté un vif succès tant auprès des Pornichétins et Pornichétines que de nos visiteurs. Il est vrai que notre ambition d'offrir des moments culturels, sportifs ou encore ludiques ouverts à tous et gratuits n'est pas étrangère au fort taux de fréquentation enregistré.

Notre équipe municipale a fait le pari de lancer la saison dès le 8 juillet avec une animation originale pour inaugurer les aménagements réalisés place du Marché. Pari réussi, puisque des milliers de personnes sont venues à la rencontre des poupées géantes qui avaient envahi l'espace.

Nous ne reviendrons pas sur les Renc'Arts dont la notoriété n'est plus à faire tout comme les Vendredis des P'tits Loups attendus chaque été par les plus jeunes d'entre nous. Sans oublier les nombreuses animations sportives qui ont été proposées tout au long de l'été.

Enfin, après deux années d'absence, nous avons renoué avec l'évènement phare de l'été, le Meeting aérien. Malgré ses détracteurs, le public venu nombreux est la preuve que ce spectacle plaît et que l'on ne peut qu'être admiratifs devant les prouesses des pilotes de la Patrouille de France qui sont, avant tout, des soldats entraînés pour assurer la défense de notre Pays. Sans être alarmistes, la guerre en Ukraine, aux portes de l'Europe, nous appelle à la vigilance et nous invite au respect de notre Armée et de ses militaires qui peuvent, à tout moment, être engagés pour protéger notre Patrie.

Enfin, ce type d'évènement est très bénéfique pour notre économie locale puisque les spectateurs ont été nombreux à fréquenter nos commerces ce jour-là.

Il y a quelques jours, nos enfants ont fait leur rentrée ; cette année encore nous ne pouvons que nous féliciter de l'ouverture d'une classe supplémentaire au sein du groupe scolaire Gambetta, preuve s'il en est que de nouvelles familles s'installent à Pornichet.

Ce début d'automne est marqué par la reprise des travaux d'aménagement du Front de Mer et du Cœur de Ville interrompus pour la trêve estivale. Ainsi, notre équipe concrétise le projet municipal que nous avons partagé avec vous lors de nombreuses réunions publiques.

Bien entendu, dans les mois qui viennent, nous renouvèlerons ces rencontres qui nous permettent de bâtir, ensemble, le Pornichet de demain.

Les élu(e)s de la Majorité Municipale

MINORITÉ

Une Autre Voie Pour Pornichet

La France a suffoqué sous la canicule tout l'été, des incendies monstrueux ont ravagé des milliers d'hectares de forêt libérant des quantités astronomiques de CO_2 dans l'atmosphère, la sécheresse et le manque d'eau deviennent récurrents et inquiétants, les pluies orageuses sont de plus en plus violentes...

Le changement climatique est une réalité concrète à laquelle il faut faire face avec lucidité.
Partout on assiste à la mobilisation générale pour s'y adapter.

En agissant sur nos consommations énergétiques et donc nos émissions carbone, nous en limiterons la gravité. Chaque action compte, chaque tonne de CO_2 économisée est essentielle.

C'est pourquoi le choix de la municipalité de maintenir le meeting aérien, au bilan carbone désastreux, est incompréhensible. « Un beau spectacle populaire » nous répond-on. Certes mais le « spectacle » des événements climatiques extrêmes auquel nous assistons tous les jours est bien moins réjouissant.

A l'heure où il faut économiser coûte que coûte l'énergie pour préserver notre avenir, le choix de gaspiller en quelques heures des centaines de tonnes de CO_2 montre que l'équipe municipale n'a toujours pas pris la mesure de la gravité des évènements. La légèreté et l'irresponsabilité avec lesquelles elle agit n'est plus possible.

Les élu.e.s d'Une Autre Voie Pour Pornichet
Yannick JOUBERT - Marilyn DIVOUX – Michael NICOSIA – Josiane ROBERT

Pornichet de toutes nos forces !

Avec la crise énergétique, des réductions d'électricité, de gaz, de carburant vous sont demandés. Il est dommage que le Maire n'ait pas voulu annuler le meeting aérien. Avec les déplacements de Provence, l'avion de transport, l'entraînement et le meeting, nous estimons, qu'à partir de 800 kg de kérosène par heure, qu'environ 25 tonnes de carburant sont consommées en tout, dont 3 pendant le meeting. Un kg de kérosène libère 3,81 kg de CO_2 selon l'Ademe, on arrive au résultat de 95,25 tonnes de CO_2 émises. Sans parler des milliers de véhicules des spectateurs et de la mauvaise qualité de l'air cet été. Est-ce bien raisonnable. Bonne rentrée à Tous ! R.Belliot

PORNICHET, c'est vous !

Pornichet fait son cinéma avec le film « **L'appel de la forêt** ».
Un titre « SOS **de la** NATURE » qui alerte sur le changement climatique...
Plus que jamais, avec la Nature, **nous réclamons plus de plantations de végétaux adaptés et d'ARBRES** en lieu et place d'enrobé, de pavés et de constructions minérales.
Travaux et constructions contribuent à la **perte du capital arboré de Pornichet**, comme aux Forges. **D'URGENCE, plantons des arbres pour créer les espaces de fraîcheur pour 2040 !**
Grâce au Département, nous gardons a minima nos derniers espaces naturels comme le bois de Cavaro, les pointes de la Lande et de Congrigoux, l'Amphimer et la dune de la Pierre...
Valérie Fraux contact@pornichet-c-vous.fr

ÉTAT CIVIL

De juin à août 2022

MARIAGES

- Sophie MESNARD et Guillaume JOUANNIN
- Emilie MARSEILLE et Stéphane DUCHAMP
- Cindy DEMANGE et Sébastien ZURMELY
- Charlotte TOUZÉ et Laurent LAPINA
- Claire GALLOT-LE GRAND et Stanislas GELLARD
- Emilie HULET et Yoann LECHAT
- Uranie MIGEVANT et Kévin FONDBERTASSE
- Sophie CRÉPIN et Frédéric MARTIN
- Flora OLLIVIER et Thibaud BOËDEC
- Géraldine DUNOIS et Renan QUÉLENNEC
- Audrey LAMER et Vincent LORCY
- Shannon COSTELLO et Pierre-Yves PECOT
- Linda TRETTEL et Arnaud MARESCHAL
- Elodie MANDIN et Victor MITRECE
- Margaux GINGUENÉ et Romain JACQUELIN
- Delphine DUTAY et Timothée LASSELIN
- Inès BRICAUD et Eugène CAILLON
- Audrey FREIN et Nicolas HUN
- Elise GRÉGOIRE et Karim EL ASMAR
- Nathalie GOUYETTE et Jean-Paul MONNIER
- Marion LE BLEVEC et Romain GRIZAUD
- Insaaf BEN SENNAH et Nicolas ELAN
- Célia BOURDENET et Donatien FRANÇOIS
- Montaine CHASSANG et Jonathan PILAR
- Jessie FLAGEUL et Samuel SIMON
- Marine GUILLEMANT et Alexis CHAPOVALOFF
- Gwenaelle JANTY et Stevan EVAIN
- Camille QUEHEN et Johannes WINDORFER

NAISSANCES

- Charly VALTRE ISHAC
- Eden CROHIN
- Raphaël DE SOUSA SANTOS CAMPOS
- Martin DUPAS
- Agathe FRADET
- Noé RAISON
- Tessa SILA
- Mia BOUIJOUX
- Coline GUENEC
- Marin GUILLET DE LA BROSSE
- Alba GUILLET LE FRANC
- Alya PAUVERT
- Grégoire JOUANNIN
- Charlize FORTIN



Bienvenue à Charly

DÉCÈS

- André HERVO – 93 ans
- Bernard LEGAL – 84 ans
- Jeanne DUCELLIER née SAINSARD – 88 ans
- Paul BUHOT-LAUNAY – 70 ans
- Anne-Marie JOUET née CHEVALLIER – 73 ans
- Gilles LARRIVOIRE – 66 ans
- Dominique CARRUOLO – 81 ans
- Caroline LAURY née BESNIER – 66 ans
- André TORRÈS – 99 ans
- Christian BAYER – 88 ans
- Denise LE RAY née OLLIVIER – 84 ans
- Léone JAWORSKI-HOROSZKIEWIEZ – 101 ans
- Jean FURCY – 99 ans
- Suzanne BOUCHET née DENIAUD – 95 ans
- Jean BONNET – 80 ans
- François GATTO – 89 ans
- Gérard BOSSÉ – 75 ans
- Madeleine BERTHO née BARRÉ – 94 ans
- Claude LAUNAY
- Sabine RENSON D'ALLOIS D'HERCULAIS – 88 ans
- Michel BOUTIN – 94 ans
- Alain PROVOST – 76 ans
- Pierre CHEVAL – 97 ans
- Lucette ROUSSEAU née AMOSSÉ – 86 ans
- Suzanne GOASGUEN née LE SAUX – 78 ans
- Jordan JOLY - 36 ans

RETROUVEZ L'AGENDA DES ÉVÉNEMENTS SUR

L'APPLI Pornichet



Evénements

Sorties

Découvertes

Parcours

Activités

À télécharger gratuitement sur :

DISPONIBLE SUR Google Play

Disponible sur App Store

Également disponible sur ville-pornichet.fr



Hôtel de Ville
120 avenue du Général de Gaulle
Ouvert du lundi au vendredi 8h30 à 12h et de 13h30 (14h le mardi) à 17h30, et le samedi de 9h à 12h
Tél. 02 40 11 55 55 -
mairie@mairie-pornichet.fr

Espace Camille FLAMMARION
Ouvert du lundi au vendredi 8h30 à 12h et de 13h30 (14h le mardi) à 17h30
Tél. 02 40 11 22 15
camilleflammarion@mairie-pornichet.fr
evenementiel@mairie-pornichet.fr

Médiathèque Jacques LAMBERT
Ouverte les mardi, mercredi, vendredi et samedi de 10h à 12h30 et de 15h30 à 18h (19h le vendredi), et le jeudi de 10h à 14h
Tél. 02 51 73 22 22
mediatheque.ville-pornichet.com

Ludothèque
Ouverte au public. Période scolaire : le mercredi : 10h - 12h30 et 15h - 18h, le vendredi : 16h30 - 18h30, le samedi : 10h - 12h30
Petites vacances : du mardi au vendredi de 10h30 à 12h30 et de 15h à 17h30 et le samedi de 10h30 à 12h30
Vacances d'été : du mardi au samedi de 10h30 à 12h30
Tél. 06 19 89 42 05

Quai des Arts
Tél. 02 28 55 99 43 / quaidesarts-pornichet.fr

Office de Tourisme et de Congrès
Tél. 02 40 61 33 33 / www.pornichet.fr
www.pornichet-ladestination.fr

Police Municipale / Tél. 02 40 15 20 25

Police Nationale Tél. 17

SAMU Tél. 15 ou 112

Pompiers Tél. 18 ou 112

Médecin de garde Tél. 116 117

SOS médecins Tél. 36 24

Pharmacie de garde Tél. 32 37

Déchèterie
Route d'Ermur .Tél. 02 40 61 44 90