HIVER 2018 / N° 88

VIVEZ PORNICHET

LE MAGAZINE MUNICIPAL

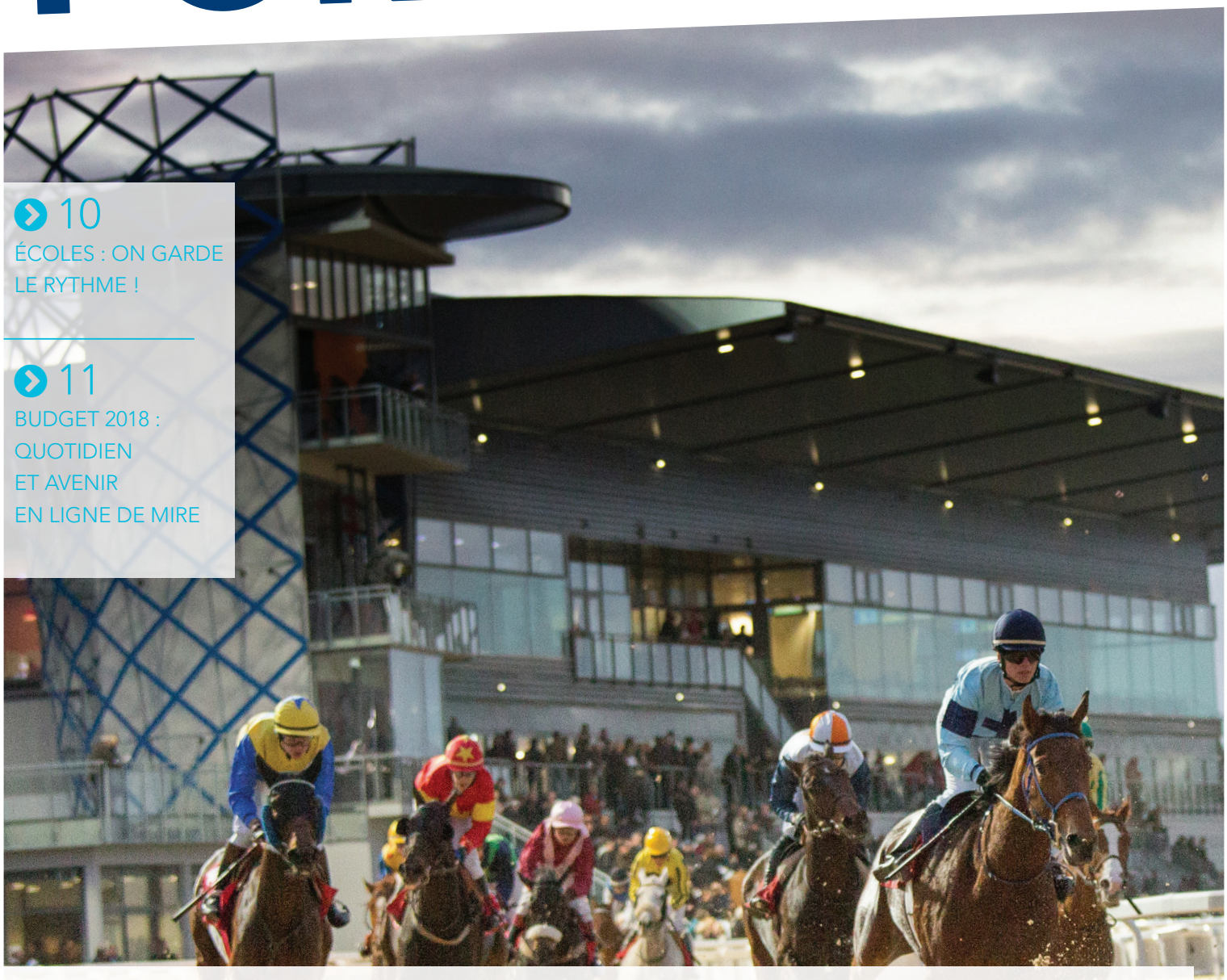

10
ÉCOLES : ON GARDE LE RYTHME !

11
BUDGET 2018 : QUOTIDIEN ET AVENIR EN LIGNE DE MIRE

LES COULISSES DE L'HIPPODROME

14

CAHIER DÉTACHABLE SPÉCIAL PROJET DE VILLE : BILAN DE LA CONCERTATION





ÉDITO

3 questions à
Jean-Claude PELLETEUR

Monsieur le Maire, que retenir de l'année 2017 ?

Tout d'abord, 2017 fut l'occasion pour l'équipe municipale de faire le point sur son action, à mi-chemin du mandat qui lui a été confié par les Pornichétins. C'est un exercice nécessaire pour s'assurer que le cap donné est bien respecté. Mais c'est aussi un devoir de transparence vis-à-vis de tous nos concitoyens.

Ainsi, à ce jour, nous constatons que, sur nos 55 propositions, 42 se sont concrétisées et 12 sont en passe de l'être. Doit-on pour autant s'en satisfaire ? Absolument pas. Nous sommes conscients du travail qui reste à accomplir. Mais ces chiffres encouragent chacun des élus et les services à faire encore mieux pour améliorer le quotidien des Pornichétins. Et, cette année encore, les illustrations ont été nombreuses : les travaux pour la réfection de nos rues, la mise en place de la mutuelle communale, la création du nouveau lieu de soutien à la parentalité ou encore la naissance du Festival BD.

> **Avec les Pornichétins, nous lancions le défi de construire ensemble l'avenir de notre ville**

2017 fut aussi l'année de la concertation ?

Tout à fait ! Il y a un an, avec les Pornichétins, nous lancions le défi de construire ensemble l'avenir de notre ville à travers le Projet de ville. Et aujourd'hui, on peut affirmer que l'appel a été très largement entendu. Il suffit de voir la mobilisation aux ateliers participatifs, l'intérêt porté au questionnaire sur le front de mer ou à l'expo itinérante pour en être convaincu. Et, personnellement, en tant que Pornichétin, je suis très fier de voir chacun être autant attaché au destin de sa commune. Alors, tout simplement, merci à tous pour votre participation.

…et pour 2018 ?

Si 2017 a été l'année de la concertation, 2018 sera l'année du lancement des grands projets. Aussi, nous allons continuer à échanger avec nos voisins de La Baule sur le futur réaménagement du front de mer, et poursuivre les études sur l'avenir de nos ports. Nous allons également lancer des études pour la requalification de notre cœur de ville. Bien entendu, ce travail prendra en compte les contributions recueillies lors de la concertation.

Et puis 2018 verra s'achever de nombreux chantiers d'envergure : la nouvelle école Gambetta en centre-ville, l'extension de celle du Pouligou, la nouvelle salle de sport. La résidence services séniors ouvrira également ses portes, avant l'été. En outre, cette année encore, nous allons investir massivement pour nos routes, nous créerons 5 nouvelles places de crèche, et nous entamerons la transformation du site Gambetta. Comme l'écrivait Antoine de Saint-Exupéry, *"Pour ce qui est de l'avenir, il ne s'agit pas de le prévoir mais de le rendre possible"*. Nous faisons tout pour cela.

Enfin, ce nouveau numéro de votre magazine est l'occasion pour moi, et au nom de toute l'équipe municipale, de vous souhaiter, ainsi qu'à vos proches, une très belle année 2018. Qu'elle vous garde en bonne santé, qu'elle vous offre de nombreux bonheurs partagés, et qu'elle concrétise vos rêves et vos projets.

Jean-Claude PELLETEUR
Maire de Pornichet

Abonnez-vous !

La Ville a mis en place un service abonnement. Pour recevoir les 4 numéros annuels du magazine, transmettez vos coordonnées (hors commune de Pornichet) avec 4 timbres à 2,84€ (frais d'affranchissement) à : Hôtel de Ville - Service communication - 120 avenue du Général de Gaulle - 44380 Pornichet

Ce numéro est téléchargeable sur le site : **www.ville-pornichet.fr**

Directeur de la publication : Jean-Claude PELLETEUR
Rédacteur en chef : Karl DROUET
Rédaction : Romain BAILBÉ, Karl DROUET
Crédits photos : Ville de Pornichet, YM LETOURNEUX (couv), Isabelle MEISTER
Création graphique : Agence iPiKa - Pornichet
Mise en page : Ville de Pornichet, service communication, Enora AUDRAIN
Impression : Offset 5
Distribution : Mediapost
Réclamations : Ville de Pornichet, service communication, 02 40 11 55 55
communication@mairie-pornichet.fr
IMPRIM'VERT®

Retour en images !



TOUTE LA MUSIQUE QU'ILS AIMENT

Ils étaient près de 400, réunis à l'hippodrome, au goûter surprise des aînés, offert par le CCAS et la Ville. L'occasion pour tous de reprendre en chœur les plus grands airs de la chanson française, avec un hommage spécial (et municipal !) à Johnny.



NOËL, JOYEUX NOËL

Ambiance chaleureuse et festive au village de Noël de Pornichet qui s'est tenu du 15 au 17 décembre.

UN DOJO RÉNOVÉ

Au complexe sportif Aubry Prieux

Vieillissant et inadapté, l'ancien dojo, aménagé dans les années 80, a été rénové et dispose désormais d'un tatami. Ce "coup de jeune", en partie réalisé par les services techniques de la Ville, fait le bonheur des associations de judo et de karaté.





SUCCÈS DE LA MUTUELLE COMMUNALE

Vous étiez près de 200 à venir vous informer sur la Mutuelle communale, mise en place par la Ville et le CCAS. Un engouement qui s'est déjà traduit par plus d'une centaine de contrats conclus à ce jour auprès de la MCRN. Pour toute information, rendez-vous à la permanence tous les 3e lundis du mois de 9h à 12h au CCAS, ou appelez le 02 40 89 22 91.



DEVOIR DE MÉMOIRE

commémorations du 11 Novembre

Les commémorations de la Guerre 14-18 se sont achevées avec la traditionnelle cérémonie du 11 Novembre qui a rassemblé, cette année encore, de nombreux Pornichétins.



CULTURE

QUAI DES ARTS

Un record d'abonnés !

Une nouvelle fois, la programmation de Quai des Arts séduit ! Après une très belle saison 2016-2017, cette 13e année culturelle « en-chantée » atteint le chiffre record de 1382 abonnés.

"Cette année, nous proposons 33 rendez-vous, et pas moins de 50 spectacles. Une programmation riche et variée où la plupart des esthétiques artistiques sont présentes", annonçait Mylène LE PAPE, Adjointe à la Culture, au Patrimoine et aux Jumelages, lors de la soirée d'ouverture.

Si plusieurs représentations font le plein, il reste, néanmoins, des places pour la plupart des spectacles, notamment pour la soirée Joyet Père et fils, ce 13 janvier, mais aussi pour le concert de l'Orchestre d'harmonie de Saint-Nazaire le 11 février, les spectacles jeunes publics "Mange tes ronces" le 7 février et "H2ommes" le 27 février, deux véritables petits bijoux. Une séance supplémentaire pour celui d'Alex Vizorek a été ajoutée mardi 24 avril. Une seule consigne, dépêchez-vous !

ℹ **Réservez vite votre prochain spectacle au 02 28 55 99 43 ou sur quaidesarts-pornichet.fr/**

UN CINÉMA À PORNICHET ?

Devenez bénévole !

Bientôt le retour d'un cinéma à Pornichet ? C'est en tout cas un projet viable, selon l'étude de faisabilité réalisée en 2017 par un cabinet indépendant. Le bâtiment, qui accueillerait une salle d'environ 160 places, intégrerait le projet de centre d'activités socio-culturelles, projeté en lieu et place de l'actuelle école Gambetta. Or, ce cinéma ne pourra voir le jour que si son fonctionnement est associatif. La Ville lance donc un appel à toutes celles et ceux prêts à s'investir bénévolement dans ce projet. Pour l'heure, des contacts ont été pris avec plusieurs cinémas pour réfléchir à de futurs partenariats, mais aussi pour appréhender la future organisation à mettre en place.

ℹ **Faites-nous part de votre intérêt en nous adressant un mail à projetcinema@mairie-pornichet.fr, par téléphone au 02 40 11 55 55 ou par courrier.**

ℹ **Une réunion publique d'information sera organisée prochainement.**



DÉSORMAIS APPELEZ-LE CENTRE DE CONGRÈS DE L'HIPPODROME !

Depuis son ouverture en 2012, l'équipement dédié aux courses et aux événements professionnels a trouvé son rythme de croisière avec 150 jours d'exploitation commerciale par an, dont 30 réunions hippiques. Ce qui hisse l'Hippodrome de Pornichet au rang des plus exploités de France. Depuis deux ans les manifestations d'envergure augmentent : salons et festivals, lancements de véhicules, congrès ou soirées de gala pouvant accueillir jusqu'à 3000 personnes. La notoriété de l'Hippodrome et le savoir-faire de l'équipe sont aujourd'hui reconnus.

Mais, rançon de la gloire, les demandes deviennent de plus en plus pointues et les clients de plus en plus exigeants. Il s'avère parfois difficile de vendre le lieu en le nommant "Hippodrome", avec tout l'imaginaire uniquement sportif que cela induit. Après une enquête réalisée auprès des professionnels du tourisme d'affaires, le choix s'est porté sur une nouvelle appellation des espaces de l'Hippodrome. Le terme "Centre de congrès – Hippodrome de Pornichet" est apparu le plus opportun. Un nom qui ne doit rien au hasard puisqu'il répond à l'intégralité des critères répertoriés par les organismes de label, comme la capacité d'accueil, la présence d'une équipe professionnelle, la proximité de l'offre hôtelière ou encore l'accessibilité. Ainsi, les équipes de la SPL Pornichet, la Destination comptent mieux promouvoir l'aspect atypique du lieu, situé à 2 pas de la mer et… au beau milieu d'un hippodrome

ℹ **tél. 02 40 66 17 30 ou www.pornichet-evenements.com**

TRAVAUX

TERMINER ICI…

pour mieux recommencer ailleurs !

Cette fin d'année a vu de nombreux chantiers de voirie s'achever, un vrai cadeau de Noël pour les riverains.

Parmi les opérations les plus attendues, celle de l'avenue de Saint-Sébastien est terminée ! Réseaux refaits, fils enfouis, chaussée et trottoirs flambant neufs…, c'est un tout nouveau visage qu'offre cet axe stratégique. D'ailleurs, dès le 26 décembre, le bus de la Ligne 13 a pu, pour la première fois, investir l'avenue, empruntant ainsi son trajet normal.

Du côté de Sainte-Marguerite, aussi, la réalisation du plateau au croisement de l'avenue du Littoral et de l'avenue des Violettes, et l'aménagement du parking sont terminés. Tout comme ceux réalisés en partie basse de l'avenue des Roses et de l'avenue des Violettes, désormais en sens unique.

Un peu plus haut, la première phase du réaménagement de l'avenue de Rangrais vient de s'achever. L'opération entamera sa deuxième phase dès 2018.

Enfin, l'avenue Boitard achève également sa transformation.

Et le rythme des travaux de voirie n'est pas près de fléchir en 2018, avec, au programme, notamment, la route de Villés Babin, le secteur Prieux, un tronçon de l'avenue des Loriettes, l'aménagement du viaduc du port…

La Municipalité poursuit donc son engagement en faveur de la réfection des rues et de la mise en application du Plan de déplacements. Les chiffres parlent d'eux-mêmes ! Plus de 23 kms de voies ont été refaites depuis 2014.



Fin de chantier sur l'avenue Saint-Sébastien.

L'AFFICHAGE FERA BIENTÔT PEAU NEUVE

En ce début d'année, la Ville lance le renouvellement de son parc de mobiliers d'affichage.

Plans de ville, panneaux de quartier, vitrines d'entrée de plage, panneaux vidéos…, ces différents supports, pour la plupart vieillissants, seront prochainement remplacés. Mieux, d'autres compléteront ces dispositifs pour améliorer la visibilité de l'actualité Pornichétine, dont 6 nouveaux panneaux d'affichage libre permettant aux associations de promouvoir leurs événements.

"Pour la Municipalité, l'objectif est de conforter ses affichages, en faisant le choix de mobiliers modernes, sobres et homogènes, mais aussi de s'assurer de leur entretien régulier", explique Frédérique MARTIN, Première Adjointe en charge de la Communication.

"Il s'agit également pour la Ville de poursuivre son plan d'économies puisque cette opération ne coûte rien à la commune. Le prestataire, Abri services, se rémunérant sur les faces publicitaires vendues, pendant toute la durée du contrat ".





20 ANS DU POINT JEUNES

ils racontent

> Le Point Jeunes nous a aidé dans la création de notre association

Le Point Jeunes a fêté son 20e anniversaire, samedi 4 novembre. Ce fut l'occasion de retrouver les "anciens jeunes" qui ont marqué les débuts de cette structure.

Amélie et Julien

Ce couple de trentenaires Pornichétins a fréquenté le Point Jeunes à ses débuts : *"dès la 6e nous sommes allés au Point Jeunes, nous sommes devenus un couple là-bas, il y a plus de 17 ans !*

Votre meilleur souvenir ?

Je me rappelle d'un voyage au ski organisé par le Point jeunes avec Marie notamment qui est la responsable de l'établissement aujourd'hui.

Stéphane, 31 ans

Nous habitions juste à côté du Point Jeunes. À l'époque, la structure venait d'ouvrir et j'étais un des plus petits.

Ton meilleur souvenir ?

Tous les jeux ! Le billard, le babyfoot, Super Mario, on passait nos journées à jouer !

Au fond de la salle principale, ces anciens jeunes peuvent retrouver leurs photos de l'époque ainsi que celles des copains, encore une belle occasion de raviver des souvenirs heureux !

Point Jeunes / 31 avenue des écoles / 02 40 61 41 35
Horaires d'accueil (hors vacances scolaires)
mardi et jeudi : 16h30- 18h
mercredi et samedi : 13h-18h
vendredi : 18h-22h
Horaires d'accueil (vacances scolaires)
Lundi, jeudi et vendredi : 11h - 18h
mardi (journée continue) 9h-18h
mercredi 13h-23h.
*** ces horaires peuvent changer en fonction du programme d'animation**



"AMIGOS TRIP"

destination Londres !

À 14 ans, Rose, Lou, Agathe et Zoé ne rêvent que d'une chose : partir à Londres entre copines ! Elles ont ainsi demandé au Point Jeunes de les aider dans la création d'une junior association, « *nous avons déposé les statuts de notre association et l'avons baptisée Amigos Trip, nous avons même créé un logo ainsi qu'une page Facebook* », nous confie Agathe.

Pour financer leur projet, les filles ont organisé une tombola lors des 20 ans du Point Jeunes avec des lots issus des commerces pornichétins. Elles ont aussi vendu des gâteaux lors d'un spectacle de Quai des Arts ! Enfin, elles seront présentes sur le marché de Noël de Pornichet pour présenter leur projet. Voilà des filles qui ont de la ressource et qui méritent de filer à l'anglaise !

Pour les aider à financer leur voyage : lamigostrip@gmail.com

NOUVEAUX HABITANTS ils témoignent !



Famille DEBRAISE

Venue du Mans, la famille Debraise s'est installée avenue du Gris en juillet 2017. Pour son dynamisme, la mer et pour sa proximité avec Nantes, elle a choisi Pornichet !



Christian & Sylvie

Christian et Sylvie ont choisi de s'installer dans le quartier Sainte-Marguerite en début d'année. Le cadre de vie, les activités de plein air ont convaincu ce couple d'élire domicile à Pornichet.



Lucile & Julien

Lucile et Julien se sont installés dans le quartier de la gare en septembre dernier. C'est une opportunité professionnelle pour Julien qui les a décidés à s'installer. Lucile, quant à elle, cherche toujours un emploi dans le secteur des établissements s'occupant de personnes handicapées.



Manuela & Pierre

Ils se sont installés en mars dans le quartier du Moulin d'Argent. Le couple cherchait depuis longtemps une maison à rénover, il a trouvé son bonheur à Pornichet.

LES PORNICHÉTINS, FIERS DE LEURS POMPIERS !

Le 2 décembre dernier, les 75 pompiers du Centre de Secours de Pornichet étaient tous réunis à l'occasion de la traditionnelle cérémonie de la Sainte-Barbe.

L'occasion de revenir sur une année pleine puisque, depuis le 1er janvier 2017, nos ange-gardiens ont réalisé pas moins de 1218 interventions, un chiffre en hausse. Les ¾ concernent le secours à la personne, viennent ensuite les accidents sur la voie publique, et enfin les incendies.

Le Maire, au nom de la Municipalité et de tous les Pornichétins, a profité de ce traditionnel rendez-vous pour remercier une nouvelle fois ces hommes et ces femmes, pour leur courage et pour leur abnégation. Il a également tenu à réaffirmer tout l'attachement des Pornichétins à leurs pompiers et à leur Centre de Secours, *"la détermination de la majorité municipale restera sans faille et nous sommes prêts à renouveler nos propositions au SDIS pour confirmer la pérennité du Centre de Secours de Pornichet".*





ÉCOLES

RYTHMES SCOLAIRES :

Les 4 jours et demi maintenus... pour le moment

En juin dernier, le Ministre de l'Education Nationale donnait la possibilité aux villes de revenir, de façon dérogatoire, à la semaine de 4 jours d'école par semaine. À Pornichet, la Municipalité a décidé de lancer une large concertation pour recueillir l'avis des parents et des équipes éducatives. Que faut-il en retenir ?

Tout d'abord, les parents d'élèves ont été très nombreux à répondre à l'enquête qui leur a été adressée en octobre. Près de 70% d'entre eux se sont exprimés.

Ensuite, leurs avis sont très partagés. Si 53 % des parents de maternelles sont plutôt favorables à un retour à la semaine de 4 jours, ceux de l'élémentaire (54%) souhaitent conserver le rythme à 4 jours et demi. 2 des 3 Conseils d'écoles, réunissant représentants de parents et équipes éducatives, quant à eux, se sont prononcés en faveur des 4 jours et demi.

"*Suite à ces résultats, et après avoir rencontré une dernière fois les directeurs d'école, avec l'équipe Municipale, nous avons décidé de prolonger pour un an le rythme à 4 jours et demi*, indique Antoine DONNE, Adjoint à l'Éducation. *Toutefois, nous nous réservons le droit de nous réinterroger chaque année sur le sujet, dans l'intérêt des enfants et des Pornichétins".* Pour rappel, la mise en place des Temps d'Activités Péri-éducatives (TPE), dans le cadre du Club, coûte chaque année près de 100 000 €, dont 56 % sont financés par l'Etat et la CAF. 85 % des familles interrogées se disent satisfaites des activités proposées par le Club.



Les chantiers en bonne voie

L'extension de l'école du Pouligou est bien avancée. Les 4 salles de classe sont sorties de terre. Désormais, les travaux se concentrent sur les aménagements intérieurs.
Du côté de l'ancienne école des Ramiers, la nouvelle école du centre-ville Gambetta prend forme. Les travaux de maçonnerie sont terminés. Le chantier s'attaque désormais à la charpente. Quant aux tilleuls, ils seront remplacés par de nouveaux arbres plus esthétiques.

Souvenirs, souvenirs





Les écoles de Pornichet écriront prochainement une nouvelle page de leur histoire… Si vous avez d'anciennes photos de classe ou de fêtes de l'école, d'anciens cahiers, accompagnés de savoureuses anecdotes, vous pouvez les adresser à communication@ville-pornichet.fr ou téléphoner au 02 40 11 55 55.
Ces éléments seront sélectionnés, copiés pour ensuite être utilisés dans le cadre d'un temps fort autour des écoles.

Antoine DONNE en CE1, école Jean Macé



FINANCES

BUDGET 2018

Le quotidien et l'avenir en ligne de mire



Interview

XAVIER POUSSET
Conseiller municipal en charge des finances

Que faut-il retenir de ce nouveau budget ?

Tout d'abord, c'est un budget qui s'inscrit dans la continuité. Cette année encore, la Ville va investir massivement pour le quotidien des Pornichétins. Un seul exemple, plus de 2,3 millions d'euros seront consacrés à la réfection et au réaménagement de nos rues, en cohérence avec notre Plan de déplacements. On peut notamment citer : l'avenue de Rangrais (2e phase), la route de Villés Babin, les abords de la future école Gambetta…. Nous allons également conforter notre niveau de services aux Pornichétins en créant, par exemple, 5 nouvelles places de crèche aux P'tits matelots. Enfin, cette année verra la fin de trois chantiers d'envergure : la nouvelle école Gambetta, l'extension de l'école du Pouligou et la nouvelle salle de sport, sans compter la résidence services seniors qui ouvrira ses portes avant l'été.

…et pour l'avenir ?

L'équipe municipale le prépare d'ores et déjà, comme nous l'avions annoncé dans le Projet de Ville. C'est une nécessité pour s'assurer de la bonne maîtrise de nos dépenses pour les années à venir. Les travaux pour la requalification du site Gambetta seront lancés afin d'accueillir, dans un premier temps, la police municipale et la ludothèque, et de créer une salle d'exposition. Par ailleurs, suite à la concertation, l'étude sur l'avenir du front de mer va se poursuivre avec La Baule. Quant à celle pour le réaménagement du cœur de ville (République-Place du Marché), elle démarrera cette année. Enfin, nous amorcerons les travaux pour le réaménagement du Square Hervo et l'élargissement du viaduc du Port.

Et tout cela, sans dégrader la santé financière de la ville ?

Nous l'améliorons, même ! Nous poursuivons notre désendettement. De 19,5 millions € en 2014, le stock de dette est passé en dessous des 14 millions €, en 2017. Une tendance rendue possible, tout d'abord grâce à la bonne dynamique de nos recettes (dotations de la CARENE, Casino, taxe de séjour…), sans pour autant augmenter la fiscalité. La réforme sur la taxe d'habitation n'aura pas d'impact réel puisque le manque à gagner sera compensé par l'Etat pendant 3 ans. Cependant, nous restons vigilants pour la suite.

En outre, le Plan d'économies, lancé en 2015 et conduit par les services, porte ses fruits. Pour la première fois, nos charges de personnel n'augmenteront pas malgré les dispositions nationales, mieux, les charges à caractère général sont en baisse (énergies, entretien des bâtiments…). Tous ensemble, élus et services, nous travaillons de façon pragmatique pour que chaque euro investi, soit un euro utile aux Pornichétins !



Esquisse d'ambiance du futur aménagement du viaduc du port.

En chiffres

38,8 M€

c'est le budget primitif de la Ville, dont

> 22,2 millions € de fonctionnement (entretien des bâtiments, électricité, chauffage, personnel…)

> 16,2 millions € d'investissement

22,2 M€

de recettes de fonctionnement, dont :

> 11,5 millions € d'impôts locaux

> 6,9 millions € d'autres impôts (Casino, courses hippiques, taxe de séjour…)

> 2,4 millions € de la CARENE

> 1,1 million € de dotation d'Etat

> 2,7 millions € autres

- 5,9 M€

De 19,5 millions € en 2014, la dette est passée à 13,6 millions € en 2017

11,9 M€

de dépenses d'équipement

dont 2,3 M€ pour le réaménagement de nos routes, et 2,1 M€ pour les écoles

-1,8%

réduction des charges réelles de fonctionnement en 2018 par rapport à 2017

Retrouvez le budget en détails sur www.ville-pornichet.fr

Zoom sur…

AMÉNAGEMENT DU SQUARE HERVO ET ÉLARGISSEMENT DU VIADUC DU PORT

le Projet de ville en œuvre !

Le 12 décembre dernier, plus de 120 personnes sont venues découvrir les premières esquisses sur l'aménagement du square Hervo et du viaduc du port. L'occasion pour chacun d'échanger et d'enrichir la réflexion.

"*S'il est un lieu stratégique, situé au carrefour des grands projets d'aménagements de Pornichet (cœur de ville, ports et front de mer), c'est bien celui du Square Hervo et du viaduc du Port* ", a introduit Dominique GILLET, Adjoint à la circulation. C'est la raison pour laquelle la Municipalité a mandaté l'agence Magnum pour étudier l'aménagement de ce secteur clé, avec un objectif : faciliter les liaisons entre le cœur de ville, les ports et le front de mer, et ainsi conforter l'image balnéaire de Pornichet.

Pour le financement de cette opération, la Ville a pu mobiliser d'importants partenariats, auprès de la CARENE et de l'Etat. Une aide est également attendue de la part du Département. La participation globale devrait atteindre environ 35 % du coût du projet.

L'agence Magnum a donc travaillé sur un projet répondant aux nombreuses attentes exprimées lors de la concertation : plus de places aux cheminements doux (vélos, piétons), création d'un espace de jeux, retour d'un bassin à bateaux… Quant à ceux qui se rappellent de la dune envahie par les véhicules dans les années 1970, elle sera protégée et mise en valeur.

Enfin, après 40 ans de bons et loyaux services, le viaduc du port présente quelques signes de fatigue. C'est ce qu'a révélé une étude structure réalisée cet été : le béton est grignoté, les armatures en fer sont mises à nue par endroit… il est urgent d'intervenir. D'importants travaux de consolidation vont donc être lancés après l'été 2018. Puis, suivront le réaménagement du viaduc, avec notamment son élargissement, pour favoriser les déplacements doux et rendre plus évident le lien entre le port et le centre-ville.

Rubrique Projet de ville sur www. ville-pornichet.fr

PROJET DE VILLE

Ce sera fait !

Nouvelle école Gambetta :
8 classes créées pour une ouverture à la rentrée 2018

Extension de l'école de Pouligou :
4 classes créées pour une ouverture à la rentrée 2018

Nouvelle salle de sport :
1000 m² d'aire de jeu (6 terrains de badminton et 1 terrain de basket) et 6 vestiaires (4 pour les joueurs et 2 pour les arbitres)

Programme voirie :
Poursuite de la réfection et de l'aménagement des rues conformément au Plan de déplacements : 2e phase de l'avenue de Rangrais, secteur Prieux, route de Villés Babin…

Equipements de proximité :
Poursuite du programme d'entretien des bâtiments municipaux (ex. complexe sportif AUBRY-PRIEUX) et création d'équipements de loisirs de proximité (ex. stade Louis MAHÉ)

Extension des P'tits Matelots :
Création de 5 places à la crèche

Ce sera lancé !

1ère phase des travaux pour la requalification du site Gambetta :
Emménagement de la ludothèque et de la police municipale, et création, à terme, d'une salle d'exposition.

Réaménagement du front de mer :
Poursuite des réflexions en coordination avec La Baule.

Étude pour l'aménagement du cœur de ville :
Place du Marché, avenue de la République…

Éclairage public :
Élaboration d'un programme pluriannuel de rénovation de l'éclairage public

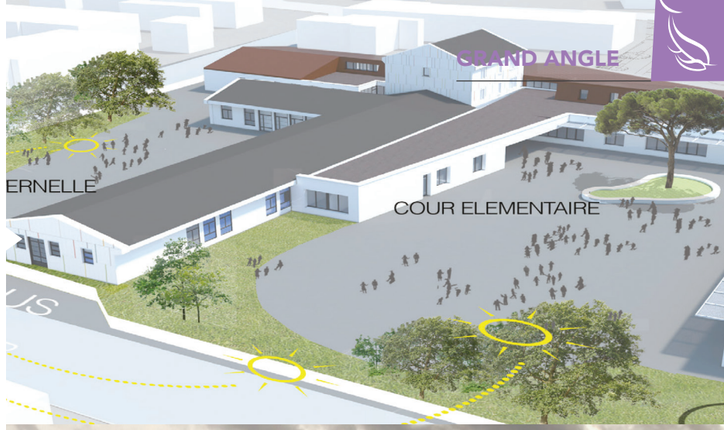







PORNICHET

PROJET DE VILLE



Vous nous avez dit…

Il y a un an, nous vous présentions le Projet de Ville, avec l'objectif de dessiner ensemble l'avenir de Pornichet et de répondre aux grands enjeux de demain, tout en veillant à préparer un développement harmonieux et maîtrisé de notre belle cité. Ce Projet de Ville n'a de sens que s'il est partagé par tous.

C'est pourquoi, en 2017, nous avons décidé de lancer une vaste concertation en organisant des réunions, des ateliers participatifs, une exposition itinérante, en mettant en place des espaces de contribution…



Et vous avez été très nombreux à y participer. Tout au long de cette année, vous nous avez fait part de vos idées, de vos souhaits, mais aussi de vos critiques. Des contributions qui ont nourri la réflexion autour des nombreux défis qui nous attendent : l'avenir des ports, l'aménagement du cœur de ville et du front de mer, et bien d'autres sujets encore. Aujourd'hui, tout ce « matériau » nous permet de lancer les projets. Nous reviendrons régulièrement vers vous pour vous tenir informés de leur avancée.

Ce document a pour ambition de résumer vos principales contributions et les grandes orientations qu'il nous appartient désormais de mettre en œuvre. Merci à tous d'avoir contribué aussi nombreux à cette concertation, merci pour l'intérêt que vous avez démontré pour votre ville. L'avenir de Pornichet se construit avec vous et grâce à vous.

L'équipe Municipale



+1300 réponses au questionnaire sur le **Front de mer**



près de **600** personnes à l'expo itinérante du 30 septembre



+de **800** contributions via les urnes mails et réunions



Tous les résultats de la concertation sur www.ville-pornichet.fr, rubrique Projet de Ville.

…au sujet du cœur de ville

Le cœur de ville de Pornichet, situé entre la Place du 8 Mai et le rond-point de l'Europe en passant par le boulevard de la République et la Place du Marché, est un secteur aux enjeux multiples. Il doit mettre en valeur nos commerces et favoriser leur dynamisme, tout en renforçant l'image d'une ville balnéaire de caractère, à la fois moderne, attractive et vivante pour inciter le visiteur à la découvrir.

Une circulation apaisée

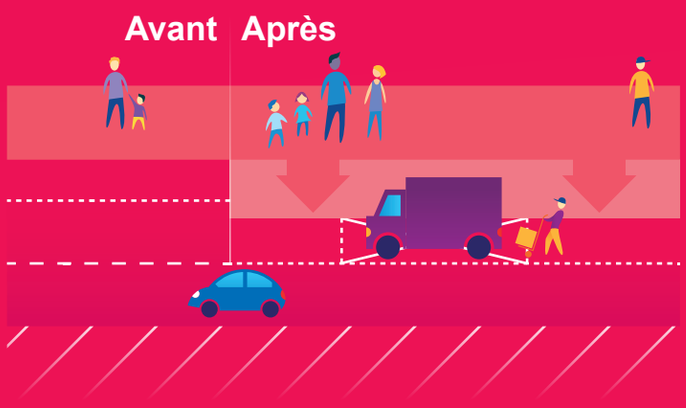

Des stationnements préservés et gratuits

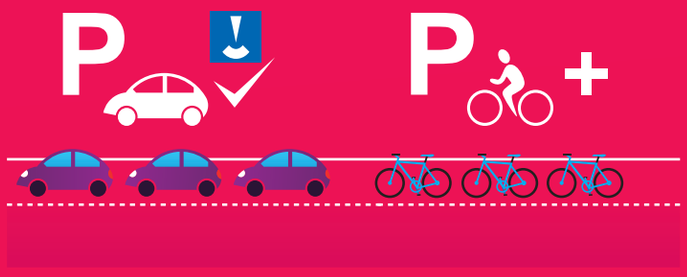

...et conforter les places de parking en entrée de ville.

Un cœur de ville attractif



- Un réaménagement **moderne** facilitant la déambulation et mettant en valeur les commerces.
- Assurer une **diversité** et une **continuité commerciale**, y compris en basse saison.
- Faire de la place un lieu d'accueil du marché et, ponctuellement, **de manifestations**.

Mais aussi...



Une circulation à apaiser

Sur le front de mer, en cœur de ville, ou partout en ville, les mêmes remarques reviennent : il faut apaiser la circulation, en confortant les déplacements doux par la création de continuités vélos et piétonnes dédiées et sécurisées en réalisant des aménagements facilitant la cohabitation entre tous les usagers.



Un cinéma associatif plébiscité

La création d'un cinéma associatif à la place de l'école Gambetta a suscité beaucoup d'intérêt. Si le projet est viable, reste à constituer une solide équipe de bénévoles.

… au sujet du front de mer

Le réaménagement du Boulevard des Océanides est un enjeu majeur pour l'image de notre ville. Or, la « carte postale » a quelque peu jauni. Il est donc nécessaire aujourd'hui de la remettre au goût du jour pour préserver et conforter notre attractivité touristique, mais aussi pour offrir des espaces qui répondent aux attentes de chacun. Vous étiez plus d'une centaine à échanger sur le sujet lors de l'atelier participatif et plus de 1300 à répondre au questionnaire. Voici ce que vous nous avez dit...

Vous jugez le front de mer **agréable** grâce à la vue sur la mer, mais **désuet** et **peu animé**. Vous le fréquentez pour vous balader ou vous rendre à la plage.

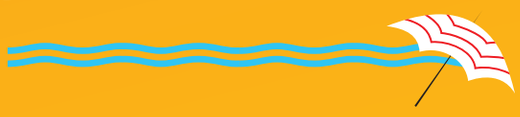

Depuis le front de mer, vous vous rendez facilement à pied place du marché, mais moins place de la gare.



Pour l'animer, vous proposez :

- des jeux d'enfants,
- des bassins pour petits bateaux,
- l'installation de commerces (kiosques),
- et des animations culturelles (expo...).



Pour améliorer, vous privilégiez :

- des aménagements **plus naturels** (plus de végétal, moins de béton).
- des aménagements **plus modernes**.



Circulation

Elle est jugée facile, sauf pour les cyclistes.



Vous souhaitez :

- **Conforter** et **sécuriser** les circulations douces (piéton, vélo)
- Séparer vélos et piétons.
- Conserver une place pour la voiture.

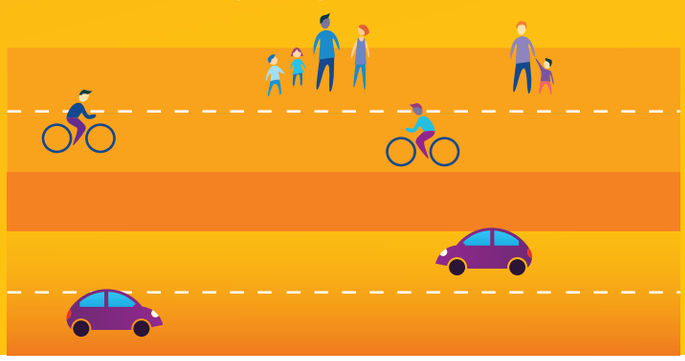

Mais aussi...



Anticiper les besoins de médecins

Si Pornichet est mieux pourvue que beaucoup de communes en matière de santé, il est nécessaire d'anticiper les futurs départs à la retraite pour accueillir les nouveaux médecins.



Développer des aires de loisirs

Vous êtes nombreux à demander de nouveaux espaces de loisirs (jeux...), notamment à proximité des nouveaux lotissements.

les enjeux concernant l'avenir des ports

La concession du port de plaisance se terminera en 2026. Plutôt que d'attendre cette échéance, la Municipalité a souhaité lancer, dès maintenant, une large réflexion sur l'avenir des ports de Pornichet, port de plaisance et port d'échouage, afin qu'ils répondent au mieux aux nouveaux besoins et aux nouveaux usages des plaisanciers.

Il s'agit là d'un enjeu touristique et économique important pour la commune. La Ville travaille, d'ores et déjà, avec l'ADDRN, l'agence publique locale d'urbanisme sur le sujet dans le cadre du Projet Façade Littorale, dont les premiers travaux seront présentés lors d'un atelier participatif au 1er trimestre 2018.

« Rapprocher » les ports du centre-ville

Améliorer la jonction entre le centre-ville et le port de plaisance en élargissant le pont pour favoriser les déplacements doux, en améliorant l'éclairage.

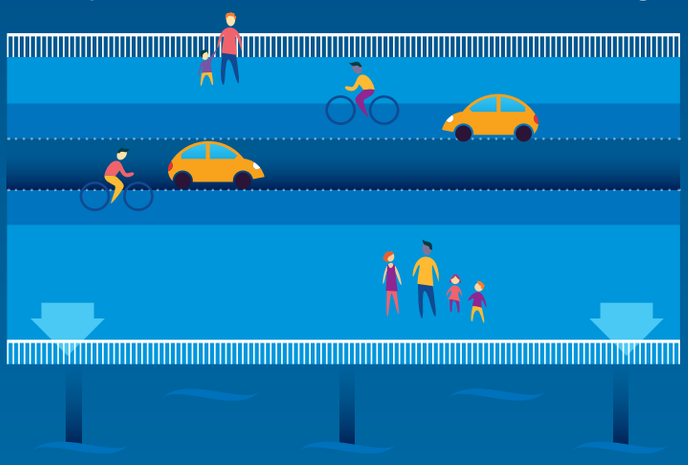

Renforcer l'attractivité des commerces du port de plaisance.



Répondre aux nouveaux usages de la plaisance

- Adapter la taille des emplacements.
- Offrir de nouveaux services (conciergerie, location de bateaux…).





Faciliter la vie des plaisanciers et des visiteurs

- Augmenter les aires techniques (carénage des bateaux).
- Préserver les stationnements.



Développer l'attractivité des ports

- Prévoir des aménagements qualitatifs et intégrés dans leur environnement.
- Conforter les activités nautiques.





Inscrire le projet dans une démarche de respect de l'environnement



Atelier participatif des ports

1er trimestre **2018**

Conception graphique : NICOLAS JOUIN

DANS LES COULISSES DE L'HIPPODROME



En 2017, plus de 35 000 personnes ont franchi les portes de l'hippodrome. Avec cette affluence record en progression de 20 %, c'est sûr, Pornichet compte dans le milieu des courses hippiques.
Les raisons de ce succès ? Des infrastructures et un accueil appréciés, la proximité des grandes écuries de Paris et de Mayenne, ou encore une politique événementielle attractive (afterwork, spectacles…). Un engouement qui profite à toute l'économie Pornichétine. Pourtant, beaucoup hésitent encore à franchir les portes d'un monde considéré comme fermé. Alors, faites-le avec nous à la rencontre des acteurs de ce grand spectacle, réunis autour d'une seule passion : le cheval !

J-1 DERNIERS PRÉPARATIFS…

C'est déjà l'effervescence. Les premiers chevaux arrivent, dont certains, des plus prestigieuses Écuries de Chantilly. Les chevaux se dégourdissent les pattes avec leurs lads, avant d'être installés dans leurs box. Du côté des pistes, on s'affaire également. Jean-Jacques, mémoire des lieux, vérifie les nouvelles stalles de départ et s'assure que chacune s'ouvre au même moment. Quant à Christophe, à bord de son tracteur, il s'attaque avec minutie à la piste de galop, faite de sable en fibre végétale et paraffine. Tout cela, sous le regard avisé d'Almire LEFEUVRE, directeur de la société des courses « *il est primordial de conserver une qualité de piste constante, quelles que soient les conditions climatiques…* ».





1H AVANT LES COURSES, FLORENT VEILLE SUR SES CHEVAUX

Avec un papa commentateur de course et fondateur de la revue La Casaque de l'Ouest, Florent MONNIER baigne depuis le plus jeune âge dans le monde hippique. Installé à Senonnes en Mayenne (*ndlr importante structure d'entrainement mutualisée*), il est aujourd'hui à la tête d'une écurie qui compte une quinzaine de chevaux de course, confiés par des propriétaires. Sa mission : les entrainer, bien entendu, mais également les soigner (alimentation, paillage, soins…), et les faire concourir lors de réunion comme ce soir. L'hippodrome de Pornichet, il connaît bien, pour y avoir gagné à plusieurs reprises : « *l'hippodrome de Pornichet est une aubaine. Très fonctionnel, il permet d'allonger la saison de galop grâce à sa piste et ses éclairages. Et, il est à seulement deux heures de route* ».

QUELQUES MINUTES AVANT LE DÉPART, JÉRÔME SE PRÉPARE…

Depuis 18 ans, Jérôme CABRES écume les hippodromes de France. Pourtant, ce natif du nord de la France n'avait pas forcément le profil d'un futur jockey, dépassant d'une tête la plupart de ses concurrents. Mais à force de travail, Jérôme a réussi à se faire un nom en se hissant dans le top 20 des jockeys Français. Cette année, il compte plus de 50 victoires en 450 courses courues ! Un chiffre impressionnant qui reflète aussi une réalité du métier : le temps important passé sur les routes. Ce soir, Jérôme sera au départ de 7 courses. C'est son agent qui lui trouve les chevaux à monter. Car, aussi étonnant que cela puisse paraître, la plupart des jockeys ne connait pas le cheval monté. Seul un brief de quelques minutes avec l'entraineur avant le départ permet d'évaluer le comportement de l'animal. Un vrai défi d'adaptation pour le cheval et le jockey !
Le plus dur pour Jérôme, « *C'est le régime ! Il faut garder un poids constant pour ne pas perdre la confiance des parieurs, ni des entraineurs… »*.
Les chutes aussi font partie du « job », un danger réel, rapidement balayé par ce compétiteur féru de vitesse.



C'EST PARTI, SOUS LES REGARDS ATTENTIFS DES COMMISSAIRES !

Sans eux, pas de courses ! Les commissaires, tous bénévoles mais assermentés, ont la lourde tâche de garantir le bon déroulement de la réunion. Leurs yeux sont partout : sur les jockeys (pesés avant chaque départ), sur les chevaux, mais aussi sur la course et les écrans pour arrêter les résultats. Sans compter le contrôle antidopage systématique pour l'un des 5 chevaux arrivés en tête, tiré au sort. Cette surveillance drastique est une nécessité pour éviter toute contestation, surtout quand on connaît les enjeux financiers importants derrière chaque résultat !
Le moindre écart, et c'est la sanction qui tombe. Dans le monde des courses hippiques, on ne rigole pas avec le respect des règles.



YVES ET YVETTE, JESSICA ET SES FILLES, DES SPECTATEURS PASSIONNÉS



Ce soir encore, les tribunes sont bien garnies malgré une légère bruine. Á l'arrivée de chaque course, l'excitation est palpable. La rumeur monte jusqu'aux encouragements pour les derniers mètres avant la ligne.
Parmi ces spectateurs, Yves et Yvette, jeunes retraités de Lamballe. Venus en escapade dans la région, et passionnés de chevaux, ils ne pouvaient pas louper la réunion de ce soir. Ils poursuivront la soirée dans un restaurant de Pornichet. Jessica, quant à elle, vient en voisine de Saint-Marc-sur-Mer. C'est son père qui lui a transmis le virus des courses. À son tour, elle passe le flambeau à ses filles, Améline et Auriane, « *pour profiter de cette animation en famille !* ».



FIN DE RÉUNION, MARIE-FRANCE, BÉNÉVOLE, PEUT SOUFFLER

Retraitée de la restauration, Marie-France fait partie de la quarantaine de bénévoles que compte la Société des Courses de Pornichet. Un investissement qui fut rapidement une évidence pour cette femme à la vie professionnelle bien remplie. « *Il fallait que je reste active, que je garde le contact humain* ».
Et, c'est sûr, l'association peut compter sur toute son énergie, car gérer une réunion n'est pas une mince affaire !

À chaque réunion, c'est une lourde organisation à mettre en place et des frais importants à engager : sécurité, secours, alimentation, vétérinaire, commissaires, agents techniques, communication… Pour les bénévoles, pas question d'assister aux courses, tout se joue en coulisses : gestion des entrées, accueil, service au bar du comité…
Mais peu importe, car « *l'ambiance y est très bonne* ».



Remerciements à Almire, Oisin et Michel, de la Société des courses, et à Serge, le photographe officiel de l'hippodrome.

Régulièrement, l'hippodrome propose des visites guidées pour découvrir ses coulisses.
Courez-y ! Prochain rendez-vous, le jeudi 11 janvier, avant les courses. Inscription au 02 40 61 33 33.

www.hippornichet.fr

ILS S'INSTALLENT À PORNICHET !



NINA

Un dépôt vente pour femmes et enfants qui propose tous types de vêtements : pantalons, vestes, blousons, chaussures… ainsi que des bijoux fantaisie neufs.

35 av. du Gal de Gaulle / 06 18 86 59 90



LE TORLAGUICHE

Un espace de détente, situé à deux pas de la plage pour se rafraîchir entre amis ou grignoter des planchas préparées à base de produits locaux..

52 bd des Océanides / 06 36 57 55 87

LeTorlaguiche



LE FONDANT BAULOIS

On ne présente plus ce gâteau succulent qu'est le fondant baulois. Dans ce salon de thé qui lui est dédié, vous pourrez savourer de nombreuses déclinaisons de ce gâteau mythique.

2 bd de la République
www.lefondantbaulois.com/blog/boutique-pornichet.html



ATLANTIQUE POLE POSITION 44

4 simulateurs vous permettent de prendre le volant de plus de 160 voitures sur 30 circuits mondiaux. A l'étage, un espace séminaire accueille les entreprises qui souhaitent offrir des sensations fortes à leurs employés ! Pour tous à partir de 14 ans

11 av. du Gulf Stream / 06 30 61 30 09

AtlantiquePolePosition44



CÔTES & VINS

Mélangez la qualité des produits de notre région avec la cuisine du sud-ouest et vous obtiendrez une cuisine moderne et savoureuse dans un cadre convivial.

63 av. du Gal de Gaulle / 02 40 61 75 15

Cotesetvins



STARFIT

Bien plus qu'une salle de musculation Starfit est un centre de remise en forme qui propose du cardio, des cours collectifs, du coaching ou encore du cross training.

3 allée du Courtil Riel / 02 40 91 77 39

starfitpornichet



CHAMBRE FUNÉRAIRE

Cet été, Lecreux Ouest Marbrerie a ouvert un service de chambre funéraire à proximité du cimetière, allée des Bouleaux.

allée des Bouleaux / 02 40 61 45 33
www.lecreux-funeraire.fr

LA ZONE PORNICHET ATLANTIQUE SÉDUIT !

Un vent nouveau souffle sur la ZAC Pornichet Atlantique ! Il suffit de voir les chantiers qui se multiplient. Un regain d'intérêt pour ce parc d'activités certainement dû aux nouvelles orientations prises par la Municipalité et la CARENE en matière de commercialisation : nouvelle réglementation, nouveaux tarifs...

Il faut dire que Pornichet a tous les atouts pour séduire et attirer de nouveaux professionnels. C'est le cas de François-Xavier JEUSEL, promoteur et aménageur pour le groupe Pierre d'Azur, *"Nous venons d'y installer nos bureaux, mais nous construisons également de nouvelles cellules individuelles , à la vente ou à la location".*

Arts de la menuiserie / entreprise Fouillet



Pour toute demande, contacter la CARENE au 02 51 16 47 29

À L'HONNEUR

ILS ONT MARQUÉ 2017

À la découverte des médaillés de la Ville.



JULES

Une fourmi parmi les éléphants

Á 10 ans, Jules Sonnet est un enfant presque comme les autres.

Diagnostiqué dyslexique, dysorthographique et précoce, ce jeune Pornichétin a écrit avec l'aide de sa maman : ***Une fourmi parmi les éléphants***, un livre qui raconte les difficultés de son parcours du CP au CM2.

Comme un pied de nez au trouble qui l'oppresse au quotidien, Jules a choisi l'écriture pour libérer son esprit et soulager son cœur. Une courageuse initiative que la Ville de Pornichet a souhaité saluer en proposant à Jules la Médaille d'honneur de la Ville.

Retrouvez Jules sur : *www.facebook.com/julessonnet*



MARGAUX GEAY

Coup de chapeau !

Elle a passé plus de 5 ans à se préparer au sein du salon l'Atelier de Vanessa pour son CAP et son brevet professionnel.

Couleurs, coupe, soins, la jeune femme est désormais une véritable professionnelle et le prouve puisqu'elle vient de décrocher le titre de championne du monde de coiffure à seulement 20 ans !

Pour son sens de l'effort et pour récompenser Margaux, la Ville a remis à la jeune femme la médaille d'honneur de Pornichet. Bravo à elle !



VALÉRIE TIFFOCHE

Le karaté dans la peau

Pornichétine depuis l'enfance, Valérie commence le karaté au complexe sportif Aubry Prieux à l'âge de 8 ans. À 18 ans, c'est l'heure des choix, malgré un joli palmarès, la sportive fait alors passer sa vie professionnelle et familiale au premier plan, et arrête le karaté.

24 ans plus tard, Valérie décide de remonter sur le tatami et gagne le championnat de France en combat, et la 3e place en technique. En 2017, elle remporte la 1re place en championnat de France Combat, et la 2e place en Kata.

Membre de l'association Karaté Taï Pornichet, elle enseigne au ''baby karaté'' dès 4 ans, mais aussi à la tranche 6-12 ans, aux ados, aux adultes et aux enfants autistes de l'IME de St-Nazaire. 2018 sera-t-elle l'année du double titre en combat/kata ? La réponse en juin prochain.

www.karatepornichet.fr



ERIC LESCAUDRON

Patrimoine, trompette, hippisme...

Pouliguennais jusqu'à l'âge de 20 ans, Eric Lescaudron s'est installé à Pornichet en 1981. Mais ne vous y trompez pas, Eric est un globetrotteur, du moins durant sa vie professionnelle, lorsqu'il était ingénieur à l'export, et qu'il parcourait l'Amérique et l'Afrique du Sud. Très vite, il s'adonne à l'écriture et sort un ouvrage consacré aux villas pornichétines : « *je me suis rendu compte qu'à Pornichet, un patrimoine remarquable était relativement méconnu du grand public, j'ai voulu rendre hommage à ces superbes maisons de bord de mer qui font la fierté de notre commune.* » La trompette et son cheval Kaukalix, un selle francais de très belle lignée, sont deux autres passions d'Eric… Mais à cause de la légendaire crainte des chevaux pour le bruit, il ne peut hélas les assouvir en même temps…

RECENSEZ-VOUS EN LIGNE !

Comme chaque année, une partie de la population Pornichétine va être recensée, soit 960 foyers exactement (du 18/01 au 24/02).

Ceux concernés recevront la visite d'un des trois agents recenseurs, recrutés par la Ville pour l'occasion. Ce dernier leur remettra leurs identifiants pour se recenser en ligne sur le site **www.le-recensement-et-moi.fr**. Si vous ne disposez pas d'une connexion internet, l'agent recenseur vous remettra un questionnaire papier, qu'il viendra récupérer à un moment convenu.

Pour vous faire aider dans votre recensement en ligne, vous pourrez également prendre contact avec le service Citoyenneté au 02 40 11 55 55 ou etat-civil@mairie-pornichet.fr.

Pour rappel, le recensement est obligatoire, et est nécessaire dans la vie d'une commune. Il détermine notamment le niveau des dotations versées par l'Etat.

Tout savoir sur le recensement sur www.le-recensement-et-moi.fr









CCAS

Soutien pour la pratique sportive !

Fin novembre, le CCAS de Pornichet signait une convention avec le club de Karaté Taï pour faciliter l'accès des familles aux revenus modestes à l'activité, en apportant un soutien à l'inscription et à l'équipement. Le Ninon Tennis Club bénéficie déjà de ce partenariat.

Les clubs souhaitant profiter de ce même dispositif peuvent contacter le CCAS.

ccas@mairie-pornichet.fr ou 02 40 11 55 38.



ZONE BLEUE

l'amende passe à 35€

Depuis le 1er janvier, les contraventions pour défaut de disque ou pour dépassement de la durée de stationnement autorisée sur la zone bleue sont passées de 17€ à 35€. Cette décision nationale s'impose à toutes les communes (article R417-6 du Code de la Route).

Alors, surtout, n'oubliez pas de vous munir d'un disque réglementaire, pour vous stationner sereinement et gratuitement.

CHENILLE PROCESSIONNAIRE

La lutte continue !

En ce début d'année, le service des Espaces Verts de la Ville va procéder à l'enlèvement des nids de chenilles et des pièges posés sur les arbres situés sur le domaine public. Les particuliers ayant utilisé ces mêmes dispositifs sont invités à faire de même.

TNT modification des fréquences

Le 23 janvier prochain, les fréquences des chaînes de la TNT vont évoluer pour favoriser la téléphonie mobile à très haut débit (4G). Cette opération aura un impact sur les téléspectateurs qui reçoivent leurs chaînes via une antenne râteau. Pour éviter de ne plus recevoir une partie de vos chaînes, il sera donc nécessaire de relancer une recherche automatique, via votre télé ou votre adaptateur TNT.

Pour toute aide, vous pouvez vous connecter sur www.recevoirlatnt.fr ou appeler le 0970 818 818 (appel non surtaxé).

EXPOSITION SUR LA GRANDE GUERRE

appel à contributions !



En 2018, la France commémorera la fin de la 1ère Guerre Mondiale. À cette occasion, la Municipalité prévoit d'organiser une exposition, à partir d'objets et de souvenirs récoltés auprès des Pornichétins : photos, lettres, médailles, obus, journaux… Tout ce qui peut avoir un lien avec la Grande Guerre ! Pour cela, merci de contacter le service Citoyenneté à etatcivil@mairie-pornichet.fr ou au 02 40 11 55 55.

LE PACS

se signe désormais en mairie

Depuis le 1er novembre dernier, plus besoin de passer par le tribunal d'instance pour se pacser (PACS : Pacte Civil de Solidarité), il suffit de se rendre en mairie.

Au préalable, il est nécessaire de déposer votre dossier complet auprès du service état civil. Après étude de votre dossier, un rendez-vous de signature de PACS vous sera proposé.

Les pièces nécessaires :
> la convention de Pacs (convention personnalisée ou formulaire complété cerfa n° 15726*02),
> une déclaration conjointe d'un pacte civil de solidarité (Pacs) et attestations sur l'honneur de non-parenté, non-alliance et résidence commune (formulaire cerfa n° 15725*02),
> un acte de naissance de moins de 3 mois pour le partenaire français ou de moins de 6 mois pour le partenaire étranger né à l'étranger,
> et une pièce d'identité en cours de validité (carte d'identité, passeport...).

Des pièces complémentaires pourront vous être demandées en fonction de votre situation.

Pour tout renseignement, contactez le service Citoyenneté au 02 40 11 55 55 ou etatcivil@mairie-pornichet.fr





BACS À MARÉE

La Municipalité a installé trois bacs à marée permettant aux promeneurs de ramasser plastiques, canettes, filets et autres cordages trouvés sur la plage, découverts ou apportés par la mer. Ils ont été posés au bout de la descente de plage du parking de Congrigoux, en bas de celle de St-Gabriel, et à proximité du port d'échouage. Attention, il est strictement interdit d'y déposer des animaux morts, des ordures ménagères ou encore des sacs de déjections canines.

VÉLYCÉO

... et tout roule !

Lancé en avril dernier par la CARENE et la Stran, le service de location de vélo de longue durée, Vélycéo, rencontre un franc succès.

Aujourd'hui, plus de 600 vélos à assistance électrique sont à disposition, et 150 supplémentaires courant mars. Vélycéo propose également 50 vélos standards et 3 triporteurs.

Les tarifs vont de 7,50 € à 18,50 € par mois, avec une réduction possible si vous êtes usager Stran, étudiant ou demandeur d'emploi !

Plus d'infos au 0 800 105 110 (appel gratuit) ou sur stran.fr

OPPOSITION

À l'occasion de la mi-mandat, il nous parait important de revenir sur le positionnement de notre équipe dans le débat municipal.

Arrivée en tête aux dernières élections, la liste du maire est logiquement majoritaire en nombre de sièges au conseil. Doit-on pour autant nous considérer comme une liste d'opposition parce que minoritaire ?

Nous avons défendu un programme qui nous était propre en 2014. Si notre positionnement n'est pas celui du Maire quant à sa gestion de l'urbanisme et sur certains grands projets nous sommes souvent proches sur les aspects budgétaires et sur l'organisation de la vie communale au quotidien. Nous prenons nos responsabilités et, de ce fait, dans la mesure où elles relèvent du bon sens et de l'intérêt général nous votons en faveur des délibérations qui nous sont proposées.

Que l'on ne s'y trompe pas, il ne s'agit pas plus de donner un blanc-seing au maire que d'adopter une posture d'opposition systématique, la dualité majorité/minorité est plus complexe qu'il n'y parait.

Notre objectif est de répondre ainsi aux attentes des Pornichétins qui souhaitent :

- Que nous restions un contre-pouvoir honnête et constructif face à la majorité en étant les garants de la démocratie locale;

- Que nous contrôlions l'action de la majorité;

- Que nous soyons la voix du mécontentement des citoyens par rapport aux promesses non tenues ou aux projets inadaptés;

- Que nous apportions notre expérience et notre connaissance au débat démocratique pour aider la majorité à faire progresser Pornichet.

Nos moyens sont pourtant restreints et sans autre pouvoir décisionnaire que celui de participer au conseil municipal.

Sur ce sujet, qu'il nous soit permis de souligner au maire un point important; la violence verbale n'a jamais rien réglé, qu'elle soit envers notre équipe ou ses anciens colistiers en désaccord avec lui en cours de mandat. La bonne tenue d'un conseil municipal et le respect mutuel sont les clefs de la démocratie locale. Nous sommes tous des personnes de bonne volonté, tous des citoyens, des contribuables, avant que d'être des élus.

Nous conclurons cette tribune en souhaitant à toutes et tous une très belle année 2018.

Vos élus de l'opposition
Robert BELLIOT, Jocelyne CARNAC,
Dominique BERTHELIER, Loïc ROBIN, Frédéric TRICHET.
Email : pornichet.opposition@gmail.com

MAJORITÉ

UNE VILLE QUI BOUGE !!

Pornichet, avec son cadre de vie privilégié, soigne sa réputation de ville où il fait bon vivre.

En effet, notre ville reste très attractive, tant pour les seniors qui souhaitent y vivre une paisible retraite, ou pour les plus jeunes qui reconnaissent en Pornichet une ville très animée, **qui vit à l'année contrairement à bien des stations balnéaires.**

Vos élus se doivent d'accompagner ce mouvement en créant toutes les conditions pour pérenniser l'existant, voire l'améliorer, mais également pour accueillir les nouveaux arrivants.

De ce fait, la ville se transforme, à son rythme, **avec une amélioration très sensible de la voirie**, une urbanisation diffuse et parfaitement maitrisée, mais également avec la réalisation d'équipements structurants, salle des sports, groupes scolaires… **qui viennent enrichir le patrimoine communal.**

Toutes ces réalisations, nous les devons aux moyens dont dispose Pornichet. Comparé à d'autres collectivités, nous avons des marges de manœuvres financières pour maintenir les services existants, **et réaliser les grands équipements que nous avions promis en 2014, et ce, malgré un contexte national plutôt difficile.**

Par ailleurs, notre appartenance à la CARENE, qui se place parmi les intercommunalités les plus riches du fait de son potentiel économique, vient renforcer les moyens de Pornichet, et permet à la majorité de tenir ses engagements. Certes, pour certains, les différences politiques subsistent, **mais il faut parfois mettre de côté les combats partisans, dans l'intérêt de nos concitoyens qui bénéficient tous, sans exception, des moyens qui nous sont alloués.**

Une ville qui bouge, c'est également une ville animée toute l'année. Sur ce point tous les observateurs s'accordent à dire que c'est bien le cas de Pornichet. Pour autant, la majorité municipale ne s'en satisfait pas, et souhaite continuer à renforcer l'offre en dehors de la saison estivale.

La vie associative, qui occupe une place de choix sur notre territoire, témoigne également du dynamisme de notre population, et ce, quelles que soient les tranches d'âges.

Enfin, la grande satisfaction de la majorité municipale est d'avoir réussi à associer la population à tous ces changements. Citons deux exemples : des centaines de personnes lors de l'opération "Projet de Ville" sur le marché de Pornichet, plus de 120 personnes à la dernière réunion publique pour présenter la première esquisse sur la rénovation du square Hervo et le nouvel accès au port. **Cela démontre que les Pornichétins s'emparent volontiers de l'avenir de leur ville, quand vous leur en donnez la possibilité.**

Bonne année à toutes et tous.

Vos élus de la majorité.

LA CARENE : AUSSI UN PARTENAIRE FINANCIER !

La CARENE (Communauté d'agglomération) fournit au quotidien de nombreux services à la population : distribution d'eau potable et assainissement, collecte des déchets, habitat, transport,... Partenaire incontournable de la Ville de Pornichet, donc, la CARENE abonde également le budget communal. Voici de quelle manière :



Attribution de compensation

1,3 M€

Elle représente le reversement d'une partie de la fiscalité professionnelle perçue par la CARENE. Cette attribution de compensation évolue en fonction des compétences transférées par la commune à l'agglomération.

Dotations de solidarité

1,068 M€

(+755 000 € depuis 2013)

Cette dotation, non obligatoire, est issue d'une décision de la CARENE de reverser une partie des recettes perçues, notamment pour compenser une partie du coût du FPIC versé par les communes à l'État.

Fonds de concours

1,075 M€

(323 000 € versés en 2017, et 752 000 € en 2018 et 2019)

Attribué ponctuellement en fonction de l'intérêt communautaire de projets municipaux, ce fonds de concours participe au financement de l'aménagement de la Pointe du Bé, du Square Hervo et du viaduc du Port.

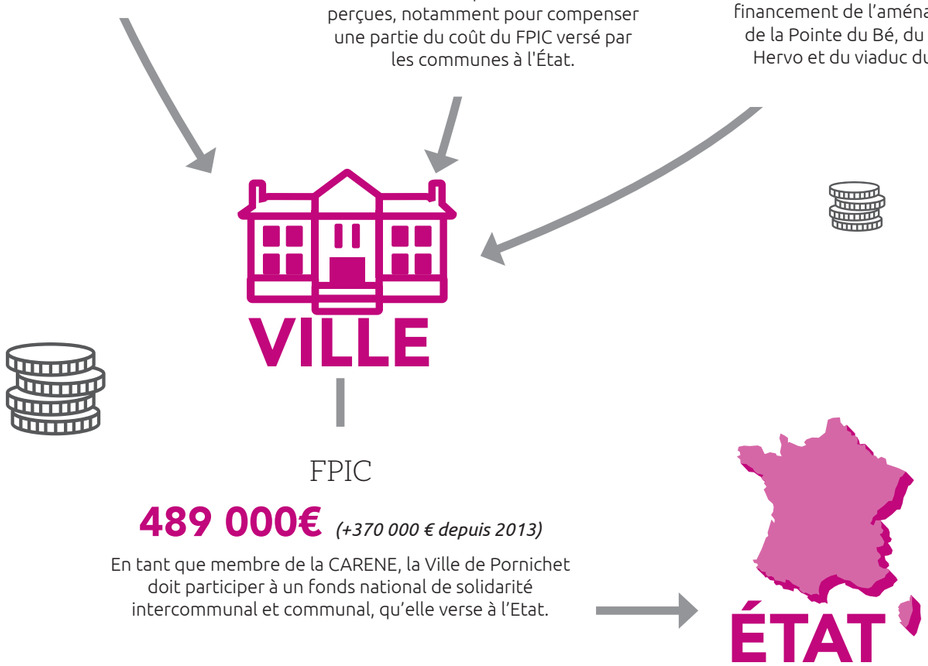

FPIC

489 000€ *(+370 000 € depuis 2013)*

En tant que membre de la CARENE, la Ville de Pornichet doit participer à un fonds national de solidarité intercommunal et communal, qu'elle verse à l'Etat.

ÉTAT CIVIL

De septembre à novembre 2017

NAISSANCES

- Gabin GILLET RAMEAU (Août)
- Charlie DELACROIX VRIGNON
- Roman LEFEUVRE
- Seth BOCHEREAU BOURMAUD
- Styliani KARPONTINI
- Léonie GUIGUIN
- Cole BLANCHARD
- Louis PLANÇON
- Ambre GASCHET
- Sacha RAFFRAY

MARIAGES

- Yann LANUEL et Stéphanie HERVY
- Arnaud LE DELEZIR et Sabrina JATTEAU
- Simon ANGIN et Tsvetina ZASHEVA
- Raphaël HUIDAL et Fabienne BECH
- Pierre BÉCAVIN et Agathe JESTIN
- Christophe JUSTEAU-ALLAIRE et Claire GATARD
- Xavier GENCEY et Lauranne ORJUBIN
- Emmanuel BALLERINI et Laetitia SANDRESCHI
- Guenaël BAUD et Sophie MORICE
- Lionel BOULET et Charlotte GERVAIS
- Maxime DEGRES et Jessica MAHE



Bienvenue au petit Gabin !

DÉCÈS

- Philippe GANDUBERT – 65 ans
- Denise CHARGÉ née THIBAULT- 96 ans
- Philippe TIRAVY – 76 ans
- Fernand JUGUET – 96 ans
- Jeannine RAVAGLI née LELEUX – 81 ans
- Joseph LEROUX – 85 ans
- Albert DUBOIS – 69 ans
- Philippe OPRESCO – 50 ans
- Elisabeth THOMAS née LEBOT – 95 ans
- Micheline CHAUVET née GUY – 95 ans
- Sylvain PÉNOS – 51 ans
- Anne ALLAIRE (prénommée Marie-Anne) – 72 ans
- Ginette LOLLIC née MACÉ – 84 ans
- Elie AUDRIN – 89 ans
- Denise DEHAYE née GAY – 96 ans
- Aline LECLAINCHE née LECLÈRE – 95 ans
- Christian BOSSIS – 64 ans

L'AGENDA

JANVIER

» **VENDREDI 12 JANVIER**
VOEUX À LA POPULATION
C. de Congrès, Hippodrome / 19h
Ville de Pornichet

» **MERCREDI 17 JANVIER**
MATINÉES "ÉVEIL ET JEUX"
Salle du Moulin d'Argent / de 7h30 à 13h
Ville de Pornichet / 0-5 ans

» **SAMEDI 20 JANVIER**
TRAIL NOCTURNE DE 14KMS
Parking de Congrigoux / 18h
Association Tous avec Alex / Sur inscription / 8 € / réservée aux adultes.

» **27 ET 28 JANVIER 2, 3 ET 4 FÉVRIER**
THÉÂTRE "30 KM À PIEDS"
Quai des Arts
Théâtre de la Réplique / Entrée payante

» **MARDI 30 JANVIER**
CONFÉRENCE DE SERGE LE POTTIER "Le Général Duportail"
Hôtel IBIS / 18h30
Association Eclat / 5€

FÉVRIER

» **SAM. 3 ET DIM. 4 FÉVRIER**
DÉFI VOILE ÉTUDIANTS
Port de plaisance / 9h
APCC

» **DIMANCHE 11 FÉVRIER**
BRADERIE D'HIVER
Salle de l'Escale / de 9h à 18h
Secours Populaire

» **SAMEDI 17 FÉVRIER**
CAB'AMOUR
C. de Congrès, Hippodrome / 20h30
Association rendez-vous / Sur inscription (12 €)

» **MERCREDI 21 FÉVRIER**
MATINÉES "ÉVEIL ET JEUX"
Salle du Moulin d'Argent / de 7h30 à 13h
Ville de Pornichet / 0-5 ans

SAMEDI 24 FÉVRIER
JOURNÉE DÉCOUVERTE DU NAUTISME
Port de plaisance / 13h30
Organisée par les élèves de l'IUT de Saint-Nazaire / Sur inscription (gratuit)

» **SAMEDI 24 FÉVRIER**
CONFÉRENCE DE JEAN-PIERRE JEISSOU "La Guyane"
Hôtel IBIS / 18h30
Association Eclat / 5€

DIMANCHE 25 FÉVRIER
MUSIQUE CLASSIQUE - ACORD FÊTE SES 10 ANS
Eglise Notre Dame des Dunes / 16h30
Ensemble vocal EVA et orgue
ACORD / Gratuit

MARS

» **DU VEND. 9 AU DIM. 11 MARS**
WOMEN'S CUP «TOUS LES SPORTS AU FÉMININ»
Port de plaisance / 9h
APCC / Entrée libre

» **DU VEND. 9 AU DIM. 11 MARS**
SALON DE L'HABITAT
Centre de Congrès, Hippodrome
Pornichet, La Destination

» **DIMANCHE 11 MARS**
BRADERIE DE PRINTEMPS
Salle de l'Escale / de 9h à 18h
Secours populaire

» **MERCREDI 14 MARS**
LA FÊTE DU COURT MÉTRAGE
Médiathèque / 16h
Ville de Pornichet / Gratuit

» **SAMEDI 17 MARS**
SALON DU TOURISME
Centre de Congrès, Hippodrome
Pornichet, La Destination

» **SAMEDI 24 MARS**
CONFÉRENCE DE BERNARD RIO
"Les pardons Bretons, troménies et tro Breizh"
Hôtel IBIS / 18h30
Association Eclat / 5€

» **DU 28 MARS AU 2 AVRIL**
YACHT CUP - 2e ÉDITION
Port de plaisance

Courses hippiques
2, 11, 18, 27 janvier
12 février
3, 4 et 24 mars.



Restons en contact !

Hôtel de Ville
120 avenue du Général de Gaulle
Ouvert du lundi au vendredi 8h30 à 12h et de 13h30 (14h le mardi) à 17h30, et le samedi de 9h à 12h
Tél. 02 40 11 55 55
mairie@mairie-pornichet.fr

Espace Camille FLAMMARION
Ouvert du lundi au vendredi 8h30 à 12h et de 13h30 (14h le mardi) à 17h30, et le samedi de 9h à 12h
Tél. 02 40 11 22 15

Médiathèque Jacques LAMBERT
Ouverte les mardi, mercredi, vendredi et samedi de 10h à 12h30 et de 15h30 à 18h (19h le vendredi), et le jeudi de 10h à 14h
Tél. 02 51 73 22 22
mediatheque.ville-pornichet.com

Quai des Arts
Tél. 02 28 55 99 43
www.quaidesarts-pornichet.fr

Office de Tourisme et de congrès
Tél. 02 40 61 33 33 / www.pornichet.fr
www.pornichet-ladestination.fr

Police Municipale
Tél. 02 40 15 20 25

Police Nationale Tél. 17

SAMU Tél. 15 ou 112

Pompiers Tél. 18 ou 112

Médecin de garde Tél. 116 117

SOS médecins Tél. 36 24

Pharmacie de garde Tél. 32 37

Déchèterie
Route d'Ermur
Ouverte du lundi de 14h à 19h, du mardi au samedi de 9h à 12h30 et de 14h à 18h , dimanche de 9h à 12h30
Tél. 02 40 61 44 90

MÉDIATHÈQUE

JANVIER

Sam. 13	**Grignote livres**	*0/2 ans*
Mer. 17	**Les Mercre'dits** - Sylviane BLOMME et Jean-Yves DAVID *"Le Louton"*	*Dès 3 ans*
Sam. 20	**Nuit de la lecture**	*Dès 7 ans*
Sam. 27	**Atelier numérique** - *" Création d'un jeu vidéo"*	*Dès 9 ans*

FÉVRIER

Ven. 9	**Livre-échange**	*Adulte*
Sam. 10	**Grignote livres**	*0/2 ans*
Sam.10	**Atelier numérique -** *"La musique en ligne"*	*Adulte*
Mer. 14	**Les Mercre'dits** - Monsieur MOUCH -*"West Cat Story"*	*Dès 5 ans*
Sam. 17	**Rencontres musicales** - Au coeur de la chanson française	*Ado / adulte*

MARS

Du 6/03 au 28/04	**Jeux vidéo**	*Dès 6 ans*
Mar. 6	**Soirée contAnte** - Philippe CAMPICHE - *"Croque et crac!"*	*Dès 7 ans*
Mer. 7	**Les Mercre'dits** - Philippe CAMPICHE *"Le rôti de souris"*	*Dès 4 ans*
Mer. 14	**Cinéma** - *La fête du court métrage* -	*Jeune public*
Sam. 17	**Grignote livres**	*0/2 ans*
Sam.17	**Cinéma** - *La fête du court métrage* -	*Ado / adulte*
Ven. 23	**Lectures plurielles**	*Adulte*
Sam. 24	**Atelier numérique** -*"Ateliers de réalité virtuelle"* -	*Dès 8 ans*
	Jeux vidéo - *tournoi Mario Kart* -	*Dès 8 ans*



Le rôti de souris, Ph. Campiche © Isabelle Meister

Quai des arts



Barcella © The judge

JANVIER

Sam. 13	**Soirée Joyet Père et Fils**	*Chanson / humour*
Mar. 16	**Kery James** - "À vif" COMPLET	*Théâtre*
Ven. 19	**Amélie les crayons** - "Mille Ponts" COMPLET	*Chanson*

FÉVRIER

Merc. 7	**Cie Brigand Rouge** - "Mange tes ronces"	*Théâtre d'ombres*
Dim. 11	**Orchestre d'harmonie de Saint-Nazaire** - "Horizons"	*Musique classique*
Mar. 13	**Collectif Zirlib** - "Moi, Corinne Dadat"	*Théâtre / danse*
Ven. 16	**Barcella**	*Chanson*
Merc. 21	**Andréa Bescond** - "Les chatouilles ou la danse de la colère"	*Humour / Théâtre / Danse*
Mar. 27	**Jérem** - "H2ommes"	*Ciné / Concert d'objets*

MARS

Mar. 13	**Collectif Mensuel** - "2043" COMPLET	*Théâtre musical*
Ven. 16	**"Chanson Primeur" - concert avec 8 chanteurs dont Alexis HK, B.Doremus...**	*Chanson*
Dim. 18	**Orchestre national des Pays de la Loire** - "Danses en souvenir"	*Musique classique*
Jeu. 22	**Alex Vizorek** - "est une oeuvre d'art" COMPLET	*Humour musical*
Dim. 25	**Cie sans gravité** - "Déluge"	*Cirque / Magie*
Ven. 30	**Romain Didier** - "Dans ce piano tout noir"	*chanson*



Andréa Bescond