AUTOMNE 2017 / N° 87

VIVEZ PORNICHET

LE MAGAZINE MUNICIPAL



11
LE PLAN DE CIRCULATION SUR LES RAILS

19
UNE MUTUELLE ACCESSIBLE À TOUS

UNE JOURNÉE AUX PORTS

14



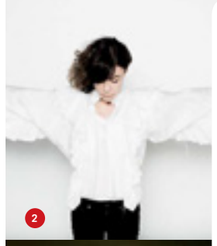





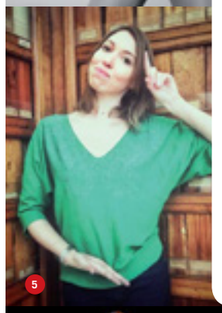

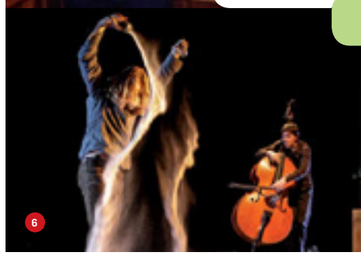



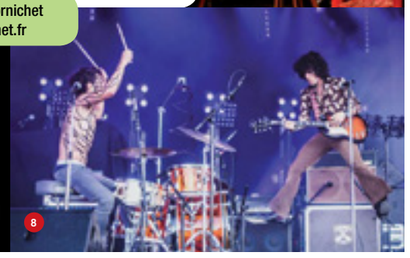

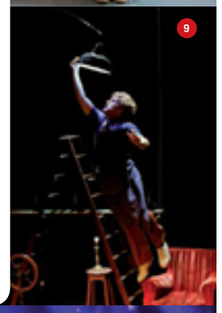



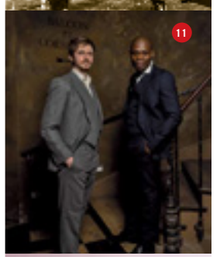





SAISON CULTURELLE 2017-2018

Quai des arts

PORNICHET

UNE SAISON EN-CHANTÉE !

OCTOBRE 2017

Vendredi 13	1	**Tonycello :** « La migration des tortues »	*Humour musical*
Samedi 14		**Lalala Napoli**	*Musique du monde*
Mardi 24		**Pascal Parisot :** « Chat, chat, chat »	*Chanson / Jeune Public*

NOVEMBRE 2017

Vendredi 10	2	**Gatshen's / Clarika**	*Chanson*
Mardi 14	12	**Le Petit Théâtre de Pain :** « 9 »	*Théâtre*
Vendredi 17		**Circo eia :** « InTarsi »	*Cirque*
Vendredi 24		**Cie Caliband Théâtre :** « Sur la route de Poucet »	*Théâtre/Danse/Vidéo*
Mar. 28 & Merc. 29		**François Morel :** « La vie (titre provisoire) »	*Chanson*

DÉCEMBRE 2017

Samedi 2		**ThéâtreNuit :** « Le Melon Qui »	*Comédie musicale*
Mardi 5	3	**NGC 25 :** « ¡ Chevere ! »	*Danse*
Vendredi 8		PETITES FORMES, GRANDS MOMENTS	*Théâtre d'objets /*
		Bob Théâtre : « Hans et Greutel » / **Th. pour 2 Mains :** « Transit »	*Marionnettes*
Mercredi 13		**Cie Arts Symbiose :** « Grandir »	*Théâtre gestuel / Jeune Public*
Samedi 16		CABARET DES TALENTS DU CRU	*Théâtre / Chanson / Magie*
		Elisa Birsel / Ally Cloud / Franklin Magic / Charly Blues	
Mardi 19		**« Le Ballon Rouge »**	*Ciné-concert*

JANVIER 2018

Samedi 13		**Bernard Joyet / Les Joyeux Urbains**	*Chanson / Humour*
Mardi 16	11	**Kery James :** « A vif »	*Théâtre*
Vendredi 19	13	**Delphine Coutant / Amélie Les Crayons**	*Chanson*

FÉVRIER 2018

Mercredi 7		**Moquette Production :** « Mange tes ronces »	*Théâtre d'ombres / Jeune Public*
Dimanche 11		**Orchestre d'Harmonie de Saint-Nazaire**	*Musique classique*
Mardi 13	10	**Collectif Zirlib :** « Moi Corinne Dadat »	*Théâtre / Danse*
Vendredi 16		**Manon Tanguy / Barcella**	*Chanson*
Mercredi 21	4	**A. Bescond :** « Les chatouilles, ou la danse de la colère »	*Humour / Théâtre / Danse*
Mardi 27		**Jerem :** « H2Ommes »	*Ciné concert d'objets / Jeune Public*

MARS 2018

Mardi 13		**Collectif Mensuel :** « 2043 »	*Théâtre musical*
Vendredi 16		Carte blanche à Ignatus : **Chanson Primeur**	*Chanson*
		Avec Alexis HK, Benoit Doremus, Marion Rouxin, Marie Normand, Lili Cros et Thierry Chazelle, Oriane Lacaille et Coline Linder (Titi Zaro)	
Dimanche 18		**ONPL :** « Danses en souvenir »	*Musique classique*
Jeudi 22		**"Alex Vizorek est une œuvre d'art"**	*Humour*
Dimanche 25	9	**Cie Sans Gravité :** « Déluge »	*Cirque / magie*
Vendredi 30		**Conservatoire St Nazaire / Romain Didier**	*Chanson*
31 mars et 8 avril		**Cirque Plume :** « La dernière saison »	*Cirque (à Rezé)*

AVRIL 2018

Vendredi 6	5	Festival À 2 mains bien entendu : **Liz Cherhal**	*Chanson (LSF)*
Mardi 10	6	**Cie Rode Boom :** « Evidences Inconnues »	*Mentalisme / Illusion*
Mardi 17	7	**« Caché dans son buisson de lavande, Cyrano sentait bon la lessive »**	*Théâtre*
Vendredi 20	8	**Ko Ko Mo / Inüit**	*Musiques actuelles (concert debout)*
Vendredi 27		**Aldebert :** « Enfantillages 3 »	*Chanson / Jeune Public*

Quai des Arts - 2, Avenue Camille Flammarion - 44380 Pornichet
Billetterie : 02 28 55 99 43 - www.quaidesarts-pornichet.fr



ÉDITO

Chères Pornichétines, Chers Pornichétins,

Un nouvel été s'achève. Une fois de plus, notre commune a démontré son attractivité grâce à la mobilisation sans faille de tous les acteurs Pornichétins.
Le bilan de cette saison est d'ores et déjà positif. Au-delà du cadre de vie, c'est tout un environnement favorable à notre économie touristique que la Municipalité s'attache à préserver et à développer.

Ainsi, la richesse et la qualité des animations proposées ont remporté un vif succès, qu'il s'agisse des traditionnels Renc'Arts, des Masters de Volley, du concert du Casino ou des courses hippiques. De nouvelles animations, telles que le Summer Dance, ont également animé notre été. Par ailleurs, le choix fait par la Municipalité, grâce aux efforts et aux engagements de tous les exploitants, de reprendre la concession de la plage a permis l'ouverture des nouveaux établissements conformément aux dispositions du « Décret plage ». Les nouveaux établissements, de qualité, ont remporté un succès pour le moins mérité. Certes, des aménagements restent à achever pour que nos plages et les établissements prennent totalement leur nouveau visage. Mais l'objectif de pérenniser l'activité économique et de préserver le caractère familial de nos plages, semble d'ores et déjà atteint. En outre, les échanges et la concertation citoyenne se sont poursuivis cet été pour définir nos projets d'aménagement. Tel a été le cas de l'atelier participatif du 18 juillet sur la rénovation du front de mer, qui a réuni une centaine de participants, et du questionnaire sur le même thème, qui a recueilli plus de 1300 contributions. Ainsi, Pornichet reste active quelle que soit la saison !

> **La richesse et la qualité des animations proposées ont remporté un vif succès !**

Bienvenue donc à la rentrée et à la reprise de nos différentes activités, qu'elles soient professionnelles, familiales, sportives ou associatives. Déjà marquée par le Forum des Associations, cette nouvelle période s'inscrit dans la continuité du dynamisme déjà esquissé. La poursuite du chantier de la nouvelle salle des sports et l'avancement du Projet écoles n'en sont à eux seuls qu'une modeste démonstration. En revanche, pour la Municipalité que je représente, cette rentrée suscite quelques interrogations, pour ne pas dire des inquiétudes. Nous vivons depuis déjà plusieurs années un contexte d'incertitude suscité par les décisions de l'État de baisser ses dotations aux collectivités tout en leur transférant de nouvelles charges. S'y ajoute désormais le débat sur l'avenir de la taxe d'habitation, qui est une ressource fiscale majeure pour nos communes. Or nos communes doivent conserver des capacités d'action pour répondre aux besoins du quotidien de nos concitoyens.

L'équipe municipale et moi-même croyons dans la commune, en tant qu'échelon de proximité, pour faire vivre notre démocratie locale. Ce n'est pas en mettant nos collectivités sous la tutelle de l'État que nous répondrons aux attentes de nos concitoyens et que nous les réconcilierons avec nos institutions. Je forme le vœu que tous les parlementaires locaux nous soutiendront dans cette démarche.

La Municipalité et moi-même vous souhaitons à toutes et tous une excellente rentrée.

Jean-Claude PELLETEUR
Maire de Pornichet

Abonnez-vous !

La Ville a mis en place un service abonnement. Pour recevoir les 4 numéros annuels du magazine, transmettez vos coordonnées (hors commune de Pornichet) avec 4 timbres à 1,79€ (frais d'affranchissement) à : Hôtel de Ville - Service communication - 120 avenue du Général de Gaulle - 44380 Pornichet

Ce numéro est téléchargeable sur le site : **www.ville-pornichet.fr**

Directeur de la publication : Jean-Claude PELLETEUR
Rédacteur en chef : Karl DROUET
Rédaction : Romain BAILBÉ, François MAUXION, Karl DROUET
Crédits photos : Ville de Pornichet, Freepiks, DR, Christian Robert - Ville de Saint-Nazaire, CARENE
Création graphique : Agence iPiKa - Pornichet
Mise en page : Ville de Pornichet, service communication, François MAUXION
Impression : Offset 5
Distribution : Mediapost
Réclamations : Ville de Pornichet, service communication, 02 40 11 55 55
communication@mairie-pornichet.fr

IMPRIM'VERT®

Retour en images !

RENC'ARTS 2017 : UNE NOUVELLE RÉUSSITE POUR LE FESTIVAL PORNICHÉTIN !

Les yeux ont brillé et les applaudissements ont été nourris cet été encore à l'occasion des spectacles et des concerts des Renc'arts. Vous avez été près de 28 000 spectateurs à profiter de ce temps fort culturel qui a rythmé l'été. On vous dit à l'année prochaine !





LES VENDREDIS DES P'TITS LOUPS

La magie est une lumière qui ne s'éteint pas sous la pluie ! Car, malgré une météo défavorable, les artistes du Voyage Magique nous ont livré une prestation pleine d'émerveillement, qui aura ravi petits et grands.



BLUES SUR LA PLAGE

Le blues a mis le feu !

Cette année encore, le Casino de Pornichet a créé l'événement avec la 7e édition de Blues sur la plage. Près de 20 000 spectateurs étaient réunis, plage des Libraires, pour le concert de Stagger Lee et The French Blues All Stars, suivi d'un feu d'artifice spectaculaire.



FORUM DES ASSOCIATIONS

Le plein d'activités

Cette année, le Forum des associations prenait son rythme annuel. Et ce fut une nouvelle fois un succès avec près de 2400 visiteurs. Bravos à tous les bénévoles qui ont joué le jeu !



LES MASTERS DE VOLLEY-BALL !

100% sport, 100% plaisir et 100% beach, c'est l'événement beach-volley le plus réputé en France. Et cette année, les Masters de volley-ball ont encore réussi à attirer spectateurs et participants de tous âges sur la plage des Libraires !



TOURISME

LA BELLE SAISON DE PORNICHET

RETOUR SUR LES SUCCÈS DE L'ÉTÉ !

Malgré une météo parfois capricieuse, le bilan de la saison touristique est positif : des animations qui ont fait le plein, un Office de Tourisme pris d'assaut, des professionnels et des visiteurs satisfaits… Retour sur les succès de l'été, mais pas que !

Ne dîtes plus saison estivale, mais saison touristique ! C'est le constat fait depuis plusieurs années déjà, et qui se confirme : la saison ne se résume plus aux seuls mois de juillet et août, mais s'étire désormais d'avril à septembre.

Les tubes de l'été

Autre confirmation : notre « public » est familial et fidèle. Il revient d'année en année, notamment pour profiter du programme d'animations riche, varié et de qualité. Il suffit de voir les belles fréquentations au festival des Renc'arts, en légère hausse avec 28 000 spectateurs, des Vendredis des P'tits Loups avec une moyenne de 500 spectateurs (+20% par rapport à 2016), ou encore le succès des Matins Toniks avec près de 100 participants par séance ! *"Du côté des nouveautés, aussi, le succès était au rendez-vous"*, indique Anthony GUGLIELMI, Adjoint à l'Animation, *"avec près de 700 personnes aux soirées de Summer Dance, et 700 spectateurs au Voyage magique"*. Le désormais traditionnel concert du Casino a réuni près de 20 000 spectateurs. Enfin, mention spéciale pour l'hippodrome qui a connu une belle hausse de 15 % de fréquentation, grâce notamment à la multiplication des animations.

« une très bonne saison »

Autre « tube » de l'été, les visites guidées de l'Office de Tourisme qui ont toutes affiché complet. Faire uniquement la crêpe sur la plage, c'est dépassé ! On veut désormais en savoir plus sur l'histoire de la ville. Et ça tombe bien, la nouvelle signalétique patrimoniale et l'application mobile Baludik ont pu rassasier la curiosité de nos visiteurs.

Enfin, satisfaction aussi de plusieurs établissements de plage. Leur installation a suscité la curiosité, attirant les visiteurs. Pour Ulysse, gérant des clubs Éole et Poséidon, *"globalement, c'est une très bonne saison, favorable pour les activités voile (…) et puis la nouvelle concession sur 12 ans nous a permis d'investir dans du nouveau matériel"*. Pour Mélissa, à la tête de Cap, nouveau restaurant de plage, *« nous sommes très satisfaits de la saison (…) En discutant avec nos clients, on comprend qu'ils viennent à Pornichet pour sa vie animée et festive"*.

C'est donc une belle saison qui s'achève. *"Notre cadre de vie et nos animations, que nous avons su préserver malgré les contraintes de sécurité, plaisent toujours autant"*, conclut Christophe DAGUIZÉ, Adjoint au Tourisme, *"Un grand bravo à l'équipe de l'Office de Tourisme, et aux professionnels dont l'accueil et les bons conseils ont été très appréciés. Nous travaillons d'ores-et-déjà à l'élaboration de la prochaine saison"*.



SAUVEGARDONS NOTRE PATRIMOINE !

Votre maison a un intérêt patrimonial, et vous souhaitez la restaurer ? Contactez la Fondation du Patrimoine. C'est le seul organisme privé habilité par le Ministère de l'Économie et des Finances à pouvoir octroyer un label fiscal vous permettant, sous certaines conditions, de bénéficier de réductions d'impôts.

www.pays-de-la-loire.fondation-patrimoine.org

FONDATION PATRIMOINE



PROJET DE VILLE

FRONT DE MER : ce que vous en pensez !

Vous jugez le front de mer
AGRÉABLE
grâce à la vue sur la mer
mais **désuet** et peu **animé.**



Vous le fréquentez
pour vous **balader**
ou vous rendre à **la plage.**

Depuis **le front de mer**
Vous vous rendez facilement à pied à la **place du marché**,
mais moins **place de la gare.**



CIRCULATION
elle est jugée **facile**, sauf pour les **cyclistes.**

Vous souhaitez :
conforter et **sécuriser** les circulations douces (piéton, vélo) tout en conservant la voiture (côté immeubles)
et **séparer** vélo et piéton (côté plage)





Pour l'améliorer, vous privilégiez :
- des aménagements plus **naturels** (plus de végétal, moins de béton)
- des aménagements plus **modernes**

Pour l'animer, vous proposez notamment :
- des jeux d'enfants,
- des bassins pour petits bateaux,
- l'installation de commerces (kiosque),
- et des animations culturelles (expo...)



Résultats des 1313 réponses du questionnaire et ceux de l'atelier participatif, disponibles sur www.ville-pornichet.fr



PROJET DE VILLE ?
VENEZ EN PARLER LE 30 SEPTEMBRE !

L'exposition itinérante sur le Projet de Ville s'installera le samedi 30 septembre de 10h à 12h avenue du Général de Gaulle, à proximité des Halles. L'occasion de venir rencontrer vos élus afin d'échanger ensemble sur l'avenir de Pornichet.



LA VILLE REDONNE SES DROITS À LA NATURE

Suite à la réalisation du parc paysager et de l'hippodrome, la Ville de Pornichet avait l'obligation de restituer une vaste zone humide. Un engagement que la Municipalité actuelle s'est évertuée à respecter pour préserver et favoriser la biodiversité. Place aux travaux, donc !

L'histoire remonte à il y a 7 ans. En 2010, alors que la Ville a le projet de reconstruction de l'hippodrome et de création du Parc paysager, les élus de l'époque s'engagent du même coup auprès de l'État à compenser les 6500 m² de zones humides détruites par ces deux opérations. Pour trouver une telle surface, la commune a donc dû faire des acquisitions et des échanges de terrain.

Une fois ces opérations faites, les travaux ont été lancés ce mois-ci pour respecter, certes, une obligation réglementaire, mais surtout pour répondre à une nécessité écologique. Car si Pornichet n'a pas de grand panda, elle a bien d'autres espèces à protéger comme la grenouille persillée et le trèfle de Micheli, ainsi que toute une biodiversité riche. *"D'ailleurs, nous avons choisi de démarrer ce chantier en septembre pour être en dehors des périodes de nidification, de reproduction des amphibiens et de floraison"*, confirme Valérie FRAUX, élue en charge du Développement Durable.

SPORT : PORNICHET TRUSTE LES PODIUMS !

CET ÉTÉ, LES PORNICHÉTINS SE SONT UNE NOUVELLE FOIS ILLUSTRÉS SUR TOUS LES TERRAINS.

Le 17 juin dernier, c'est Valérie TIFFOCHE qui lançait le bal des récompenses en conservant son titre de Championne de France de Karaté dans la catégorie combat vétérans -55 Kg à Paris. Quelques jours plus tard, Alain MARTEL, licencié du Ninon Tennis Club, ravissait le titre de Champion de France des plus de 70 ans. Et fin juin, le Roller Club de Pornichet récoltait les titres à la pelle, notamment dans la catégorie freestyle avec Maëlie POUSSIER et Iborahimo TONGAZARAER, respectivement Championne de France cadette de hauteur pure et Champion de France minime de skatecross.

Le mois de juillet allait se montrer tout aussi prolifique. A 14 ans seulement, Léa SORIN est devenue Championne d'Europe de Windfoil chez les moins de 18 ans. Et enfin, le club d'ultimate, Tchac Côté de l'eau club, devenu pour la 3e année consécutive Champion de France, tentera en septembre à Venise de faire aussi bien que l'année dernière, finir au minimum 3e des Championnats d'Europe !





Les conseillers de quartier de Bonne-Source en pleine réflexion sur l'implantation de parkings à vélo.

UNE ANNÉE PLEINE POUR LES CONSEILS DE QUARTIER

En 2015, la Municipalité donnait une nouvelle impulsion aux Conseils de quartier pour favoriser le dialogue, mais aussi pour rester au plus près des préoccupations du quotidien des Pornichétins. Un échange riche et constructif qui donne lieu chaque année à des réalisations concrètes sur le terrain. Retour non exhaustif sur plusieurs actions réalisées depuis 2015.

Pour mémoire, Pornichet compte quatre conseils de quartier couvrant l'ensemble du territoire : Centre-ville, Sainte-Marguerite, Bonne Source et Villages et campagnes. Chaque année, chacun rencontre tour à tour élus et services pour faire le point sur les projets en cours, mais aussi pour faire part des demandes des riverains. Un dialogue qui donne lieu à des réalisations sur le terrain.

Du côté de Bonne-Source, parmi les projets qui se sont concrétisés, on peut citer notamment l'installation des toilettes publiques à proximité de l'église Saint-Sébastien, la mise en place de potelets et de supports vélos, la sécurisation des descentes de plage, la réfection de bandes cyclables et l'installation de pare-douches. Les conseillers n'hésitent pas non plus à se relever les manches pour participer au nettoyage de la plage organisé par le Casino.

À Sainte-Marguerite, sous l'impulsion des conseillers, une nouvelle signalétique a été mise en place pour les commerces et les festivités, des marquages zone 30 ont été réalisés et plusieurs aménagements sont en cours (carrefour de la Caravelle…).

Côté Villages et campagnes, le travail avec le Conseil de quartier a permis de faire évoluer les jours de collecte des ordures ménagères, de sécuriser des arrêts de bus, de buser certains accotements, mais aussi d'aménager la voie verte du chemin du Pré de l'étang.

Enfin, en Centre-ville, les échanges ont notamment abouti à la création d'un dépose minute sur le parking de la gare, à aligner l'horaire de fermeture des toilettes publiques sur celui des bars, à la mise en place d'une zone bleue ½ heure devant la Poste, à l'installation d'un point d'apport volontaire à Quai des arts, et à la mise en place de zones de rencontre et de sens unique de diverses avenues.

Le plan de circulation en question

"Pour autant, certaines questions ne peuvent pas être traitées seulement à l'aune du quartier", indique Edouard DEUX, élu en charge de l'animation des Conseils de quartier, *« c'est pourquoi, cette année, nous avons proposé aux Conseillers de prendre un peu de hauteur en participant à la réflexion sur le projet de Ville, mais aussi sur le Plan de circulation »*. Une sollicitation à laquelle la plupart ont répondu favorablement en participant massivement à la réunion inter-quartiers sur le Projet de ville, et aux ateliers participatifs.

Les comptes rendus des conseils de quartier sont téléchargeables sur ville-pornichet.fr



La réunion inter-quartiers sur le Projet de ville a été plébiscitée.

LES P'TITES FICELLES :

LE NOUVEAU LIEU DE SOUTIEN À LA PARENTALITÉ EST OUVERT !

Les parents de jeunes enfants de Pornichet (0-6 ans), et notamment ceux installés depuis peu sur notre commune, ont désormais leur lieu d'accueil : Les P'tites Ficelles. Il vient de faire sa toute première rentrée avec pour mission de créer du lien, de favoriser les échanges et de conforter les familles dans leurs projets éducatifs. Des premières rencontres encourageantes.

Aux P'tites Ficelles, situées au Centre de Loisirs du Pouligou, on y va comme ça avec son enfant, en toute simplicité, sans rendez-vous, comme on irait prendre un café chez des amis. Ici, tout est fait pour accueillir les tout petits, mais aussi les parents, car on mise avant tout sur la convivialité.

« Nous avons déjà accueilli 5 familles, beaucoup de mamans et des mamies. Une maman est même sortie pour téléphoner à une amie afin de la persuader de venir avec son bébé, ce qu'elle a fait ! », nous confie Laurence, la responsable des P'tites Ficelles, qui ajoute : *« Alimentation ou endormissement des nourrissons, toutes les petites questions de la vie des parents sont abordés sans tabous »*. Et c'est comme ça tous les mardis et jeudis matins de 9h à 12, pendant la période scolaire.

« C'est très encourageant », indique Elisabeth Grolier, responsable de la Petite enfance. *« L'équipe de bénévoles et de professionnels est là pour les accueillir, discuter avec eux, et valoriser la coopération*



et l'entraide. C'est très important, notamment pour les familles récemment installées à Pornichet, qui n'ont pas encore eu le temps de tisser un réseau de connaissances sur la commune », complète Antoine DONNE, Adjoint à la Jeunesse.

Pratique

Sans inscription préalable, Les P'tites Ficelles est une structure gratuite où chacun vient quand il le souhaite et reste le temps qui lui convient.
Le Centre de loisirs : 3, avenue du Pouligou
Tél : 06 03 20 23 74
lesptitesficelles@mairie-pornichet.fr



AIDER UN PROCHE

UN FORUM POUR VOUS ACCOMPAGNER

On appelle ''aidant'' toute personne qui vient en aide à une autre personne. Le plus souvent il s'agit d'un membre de la famille, mais il peut aussi s'agir d'un voisin ou d'un ami. C'est pour soutenir ces aidants que l'association Al'Fa Répit organise un forum intitulé ''Aider un proche'', le 9 octobre prochain, de 10h à 18h à l'hippodrome de Pornichet.

Café de la parole, ateliers, conférences, de nombreuses informations permettront aux aidants de s'accorder un peu de répit. Portage de repas ou de livres à domicile, service à la personne, accueil de jour, de nombreuses solutions existent pour simplifier la vie des aidants, sans oublier le confort des aidés.

FORUM : Aider un proche, l'accompagner sans s'épuiser
Le lundi 9 octobre de 10h à 18h à l'hippodrome
Entrée libre – gratuit
@ : www.alfarepit.fr



LE PLAN DE CIRCULATION SUR LES RAILS

C'est bien connu, en matière de circulation, chacun a son avis, surtout quand elle passe devant chez soi. C'est pourquoi, afin de prendre le sujet dans sa globalité, la Municipalité a décidé de définir un véritable Plan de circulation.

Concrètement, le Plan de circulation a pour objectif d'organiser l'ensemble des déplacements, voiture, vélo, piéton…, sur tout le territoire, afin d'assurer une meilleure cohérence (vitesse, continuités…). Il permet aussi de définir les futurs aménagements nécessaires de façon pérenne, pour apaiser la circulation et favoriser la coexistence entre tous les usagers.

La réflexion a été engagée en 2015. *« **Nous nous sommes basés sur des données très objectives** »*, explique Dominique GILLET, Adjoint à la Circulation. ***"C'est-à-dire à la fois sur des études, des comptages de flux, des observations sur le terrain, mais aussi sur les profils de voies"***. Car, si la plupart des rues de Pornichet ont le nom d'avenue, rares sont celles qui en ont le profil. Étroites, c'est parfois un véritable casse-tête pour concilier des trottoirs aux normes d'accessibilité, une piste cyclable et une circulation voiture. Autre critère à ne pas négliger, la saisonnalité. Car, on le sait, désertées en hiver, certaines rues sont prises d'assaut dès l'arrivée des beaux jours.

> Autre critère à ne pas négliger, la saisonnalité.

"Une fois les voies hiérarchisées, les sens de circulation définis et le maillage des circulations, notamment douces (vélo, piéton) assuré, le Plan de circulation a fait l'objet d'échanges avec les Conseils de quartier et plusieurs associations, sous la forme d'une carte", complète l'élu. Aujourd'hui arrêté, le Plan de circulation n'en reste pas pour autant figé. C'est désormais le document de référence avant toute opération sur la voirie. D'ailleurs, les derniers travaux sur les secteurs Paolini / Lequerré, la gare et le quartier Sainte-Marguerite ont été les premières traductions concrètes de ce Plan de circulation (modification de sens de circulation, aménagements pour réduire la vitesse…). ***"Il ne faudra pas moins de 10 ans pour déployer progressivement le Plan de circulation"***, conclut l'Adjoint à la Circulation.

> Le Plan de Circulation, on en parle sur www.ville-pornichet.fr

À SAINTE-MARGUERITE AUSSI !

Du côté du quartier Sainte-Marguerite, ce sont deux chantiers d'envergure qui seront lancés dès octobre, illustrant la mise en place progressive du Plan de circulation. Tout d'abord avec la création d'un plateau au carrefour de l'avenue des Violettes et de l'avenue du Littoral, et l'aménagement du parking situé à proximité. Ensuite, le réaménagement du 1er tronçon de l'avenue de Rangrais, de l'avenue des Cupressus à l'avenue des Lilas, avec la création de trottoirs, la réfection de la voirie et la création de chicanes.

Enfin, les parties basses de l'avenue des Roses et de l'avenue des Violettes seront mises en sens unique. Des opérations qui permettront de concilier stationnement et sécurisation des piétons, mais aussi de réduire les vitesses avec la mise en place de zones 30. Le coût global est estimé à près de 400 000 €.



4 c'est le nombre de radars pédagogiques dont s'est dotée la Ville cet été. En plus de leur rôle préventif, ce sont de précieux outils statistiques qui enregistrent les flux et les vitesses.





ZONE DE RENCONTRE

Rien à voir avec le coin des amoureux, la zone de rencontre est un secteur sur lequel le piéton est prioritaire, puis ensuite le vélo et enfin seulement la voiture. La vitesse est limitée à 20km/h. C'est le cas notamment de la place du Dauphin.



A L'ÉCOLE DE LA VIE
UNE RENTRÉE PLEINE DE PROMESSES

Lundi 4 septembre, une rentrée sous la pluie. Quelques larmes versées par… les parents et des enfants finalement ravis de retourner à l'école. Ils étaient 949 à faire leur rentrée dans les écoles maternelles et élémentaires de la ville. Un effectif stable voire en légère progression après 7 années de baisse. Une rentrée qui est aussi l'occasion de faire un point sur la scolarité à Pornichet, dans la perspective du Projet écoles.

Cela faisait 7 ans que les effectifs dans les écoles publiques primaires de Pornichet connaissaient une baisse continue. Cette année, la courbe s'est infléchie, avec même une progression de 10 élèves, la plupart dans les classes d'élémentaire. Nous avons suivi le 1er jour d'école de Paul, 10 ans, qui rentre en CM2 et de Charles, 7 ans prêt pour le CE1.

Accompagnés de leurs parents, les deux écoliers ont l'air ravis de retourner à l'école Gambetta, découverte en février dernier lorsque leurs parents ont décidé de quitter la région toulousaine pour Pornichet : *"Paul et Charles ont été très bien accueillis par les professeurs et les enfants. Globalement, notre famille s'est bien intégrée et nous sommes agréablement surpris par la gentillesse des habitants à notre égard"*, nous confie leur maman salariée dans l'aéronautique.



1ère rentrée en petite section maternelle

Clara, 3 ans, faisait elle aussi sa rentrée au sein de l'école Gambetta dans un des deux modulaires installés sur le parking devant l'école. Au côté d'Elodie et Sédrik, ses parents, la petite fille a découvert, rassurée, l'intérieur des modulaires, sa maman témoigne : *"ça à l'air bien isolé, cela ressemble à n'importe qu'elle autre salle de classe une fois aménagée et le portail installé est très sécurisant"*, indique Elodie.

Le Projet écoles se poursuit

Cette nouvelle année scolaire est aussi celle de la transition dans le cadre du Projet écoles. En effet, les maternelles de l'ancienne école des Ramiers ont investi deux modulaires installés Place Gambetta durant toute l'année scolaire. Un déplacement temporaire qui vise à garantir de bonnes conditions d'enseignement aux élèves pendant les travaux de construction de la nouvelle école de centre-ville, située avenue Victor Hugo. Rappelons que cette nouvelle école accueillera sur un seul et même site les écoles maternelle et élémentaire Gambetta avec la création de 8 nouvelles classes, et qu'elle ouvrira ses portes pour la rentrée 2018. Actuellement une partie des fondations et de la dalle est achevée. Le gros œuvre s'achèvera fin novembre.

Paul et Charles font leur rentrée accompagnés de leurs parents.

Du côté de l'école du Pouligou, aussi, les travaux ont bien avancé. Les fondations, la dalle et les murs ont été réalisés. La charpente sera posée mi-septembre. La future extension offrira 4 nouvelles salles de classe à la rentrée 2018. Le montant global des deux chantiers avoisine les 4 millions d'euros.

Le rythme des 4,5 jours maintenu

Les rythmes scolaires restent inchangés pour l'instant. En effet, suite au décret du 28 juin dernier, chaque maire est désormais libre de décider s'il souhaite conserver ou non le rythme des 4,5 jours, après avis des conseils d'école. *"A Pornichet, nous avons choisi de ne pas se précipiter, pour éviter de mettre enfants et parents dans l'embarras"*, explique Antoine DONNE, Adjoint aux Affaires Scolaires. En outre, la Ville s'est engagée à proposer une offre de qualité et diversifiée pour les temps d'activités péri-éducatives (appelés aussi le Club à Pornichet). Ainsi, cette année, plus d'une quarantaine d'activités seront proposées en lien avec des associations, des intervenants extérieurs, et les services municipaux : sport, culture, bricolage… et une nouveauté, de l'éveil musical avec l'association Makoto Dembaya (percussions mandingues).

Pour autant, la Municipalité se donne l'année scolaire pour mener une concertation avec les équipes éducatives et les parents d'élèves sur les rythmes scolaires pour la rentrée 2018.



1ER JOUR D'ÉCOLE POUR AURORE, INSTITUTRICE

La jeune enseignante de 22 ans faisait ce lundi 4 septembre, sa première rentrée scolaire de l'autre côté de la classe. Titulaire depuis peu du concours de professeur des écoles passé à Nantes, la jeune femme est ravie de sa première affectation : "*J'adore Pornichet, c'est une ville fort sympathique et l'équipe pédagogique est dynamique et motivée*", déclare Aurore.

COLINE
DES ÉTUDES SOUTENUES PAR LA VILLE

La Ville soutient les étudiants pornichétins de moins de 26 ans en leur octroyant une aide : l'Allocation Municipale pour les Etudiants. L'année dernière, 19 étudiants ont été soutenus, et 30 500 euros leur ont été versés.

Etudiante en physique à Nantes, Coline ADDA a bénéficié de l'AME (aide municipale étudiante) durant plusieurs années : *"Grâce à cette aide de la ville, j'ai pu vivre au lieu de survivre en tant qu'étudiante en mangeant correctement et en rentrant plus fréquemment chez mes parents à Pornichet"*, nous confie Coline qui finalise son cursus par une thèse afin de devenir chercheuse ou ingénieur.





LA RENTRÉE EN CHIFFRES

949

C'est le nombre d'enfants pornichétins qui font leur rentrée cette année (583 dans les établissements publics).

40

C'est le nombre d'agents municipaux qui interviennent au sein des écoles élémentaires pour le CLUB.

90%

C'est le pourcentage des élèves qui déjeunent aux restaurants scolaires.

450

C'est le nombre de repas servis par jour, contenant au minimum 20 % de produits issus de l'agriculture biologique et 10 % de produits locaux issus des circuits courts.

UNE JOURNÉE AUX PORTS

Avec plus de 1600 anneaux, le port d'échouage et le port de plaisance de Pornichet représentent à eux deux la 5e plus grande capacité d'accueil de bateaux de plaisance de toute la côte atlantique, juste derrière la Trinité. Et autour d'eux, c'est toute une économie qui vit : services d'entretien et de maintenance, location, vente de matériels et de bateaux, bars, restaurants… soit plus de 100 personnes qui travaillent tout au long de l'année. Pourtant, ils restent parfois méconnus.



10H – BALADE ET PÊCHE AU PORT D'ÉCHOUAGE

C'est une grosse journée qui s'annonce pour Benoît ! Accompagné de ses deux jeunes moussaillons, tous sont prêts à en découdre avec les plus coriaces des poissons… mais surtout à prendre du bon temps. Cela fait 3 ans que ce Breton, résident secondaire à Pornichet, loue une place au port d'échouage pour son petit bateau à moteur. Et il en est très satisfait *"l'ambiance y est très conviviale"*.

"Ici règne une vraie proximité, certainement en raison du passé associatif du port", confirment Emmanuel et Pierre-Nicolas en charge des sites de Pornichet et du Pouliguen. En effet, depuis 2013, la CCI de Loire-Atlantique a repris sa gestion, et celle des 511 places, ce qui en fait l'un des plus importants sur la côte. Les anneaux sont loués à l'année *"à un tarif très accessible (…) la clientèle reste majoritairement locale"*. Ces dernières années, l'offre de services s'est étoffée. En plus de l'eau, de l'électricité et du carburant, le port propose des services annexes pour rejoindre son bateau, un service navette, qui atteindra cette année les 10 000 passages, et même 5 nuits gratuites dans les ports gérés par la CCI (Le Pouliguen et Piriac).

ℹ Capitainerie du port d'échouage
Boulevard des Océanides
Tél : 02 40 61 61 06



11H – DES BATEAUX CHOYÉS

Au port de plaisance, depuis le sol, Lionel, manipule une impressionnante grue capable de soulever pas moins de 25 tonnes, pour remettre à l'eau une vedette qui a bénéficié d'une révision complète et d'un bon coup de peinture. Il faut dire qu'à La Baule Nautic, toute l'équipe est aux petits soins des bateaux et des plaisanciers, et ce, depuis l'ouverture du port en 1978.

"On propose tout l'accastillage nécessaire, mais aussi l'ensemble des services d'entretien et de maintenance"*, énumère Étienne, l'un des associés, *"nous vendons également des bateaux, près de 180 cette année, et nous en louons également à la journée"*.

ℹ www.labaulenautic.com

12H – COUP DE FEU !

Dans les restaurants du Port de plaisance on s'active, comme au Quartier Maître, installé depuis le 10 juillet dernier. Après avoir pas mal bourlingué à Londres et en Australie notamment, Bertrand est revenu au pays pour ouvrir cet établissement qui propose une cuisine bistro concoctée à partir de produits frais et de saison, une cave à vin, un bar à tapas, proposant également des paniers pique-nique pour partir en mer. Bref, le rendez-vous de tout épicurien. Après une belle première saison, Bertrand ne compte pas s'arrêter là, et souhaite organiser des afterwork, des soirées dégustations de vins, de spiritueux ou encore de cigares… toujours dans l'esprit convivial qui lui tient à cœur.



LA MARINE POUR LES NULS

ACCASTILLAGE : Objets et accessoires divers équipant un navire
CABOTAGE : faire étape de port en port (à l'origine de cap en cap)
CARÉNER : nettoyer et peindre la carène, à savoir la partie immergée de la coque d'un bateau

14H30 - PLACE AUX SENSATIONS POUR SE RAFRAÎCHIR

Sous un soleil de plomb, le local de Glissévolution ne désemplit pas. Installé au port de plaisance depuis 5 ans, le mot d'ordre ici est le « fun ». Tout est fait pour que chacun passe un bon moment en famille ou entre amis, et ait sa dose d'adrénaline. Parmi les nombreuses activités proposées *"balade en jet ski, bouée tractée, trottinette et skate électriques, stand-up paddle… et un retour en force, cette année, du ski nautique"*, indique Thibault. Mais loin de se cantonner aux activités classiques, l'équipe a toujours eu à cœur de proposer les dernières innovations comme l'Hoverboard, et le flyboard. Glissévolution, c'est aussi une boutique à l'étage pour trouver tout le matériel nécessaire aux activités nautiques, combinaisons, planches…, et une école de kitesurf.



15H30 – LES ANGES GARDIENS DES MERS VEILLENT

C'est l'heure pour Margaux, Alexandre, Alix, Eric et Jérôme d'embarquer sur l'un des semi-rigides de la SNSM pour leur patrouille quotidienne en mer.

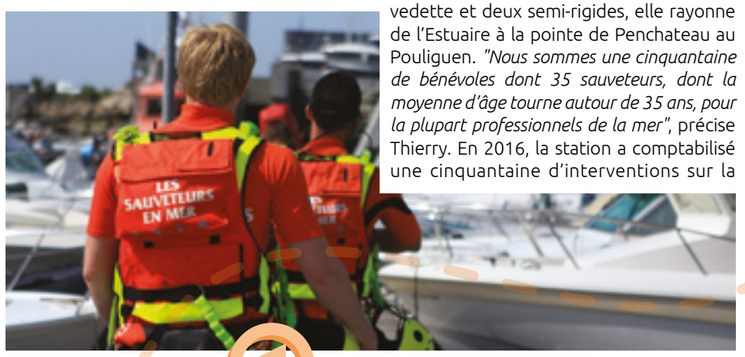

Il faut dire que la station SNSM de Pornichet est l'une des plus importantes du secteur en matière d'intervention, notamment l'été en raison de la forte affluence. Équipée d'une vedette et deux semi-rigides, elle rayonne de l'Estuaire à la pointe de Penchateau au Pouliguen. *"Nous sommes une cinquantaine de bénévoles dont 35 sauveteurs, dont la moyenne d'âge tourne autour de 35 ans, pour la plupart professionnels de la mer"*, précise Thierry. En 2016, la station a comptabilisé une cinquantaine d'interventions sur la demande du Centre Régional Opérationnel de Surveillance et de Sauvetage (CROSS) et une trentaine en direct. *"Des chiffres en augmentation, en raison notamment d'activités nautiques accidentogènes, mais aussi par méconnaissance du milieu marin"*. Coupure, luxation d'épaule, chavirage… Rappelons que ces anges gardiens sont entièrement bénévoles, et dépendent uniquement des dons.

ℹ www.snsm.org

17H30 – C'EST LE RUSH AU PORT DE PLAISANCE !



C'est l'heure à laquelle les bateaux affluent pour trouver une place le temps d'une nuit ou de quelques jours. Une mission parfois difficile pour la capitainerie quand on sait que le port affiche complet l'été. *"Nous gardons une centaine de places pour le cabotage*"*, explique Paul-Marc URVOIS, directeur du port. Mais c'est parfois un flux de 150 bateaux par jour qu'il faut gérer en jonglant aussi avec les places laissées libres par les propriétaires. Car, en effet, le port de plaisance est une société privée dont chaque propriétaire d'anneau est actionnaire. Ouvert en 1978, il propose 1150 anneaux. Et depuis, Paul-Marc a pu voir l'évolution de la plaisance. La voile n'a plus le vent en poupe contrairement aux bateaux à moteur. La passion a quelque peu laissé place à la consommation. De nombreux services sont proposés aux plaisanciers (laverie, wifi, électricité, eau, essence…). Mais surtout il s'agit de répondre aux demandes 7jours/7.

ℹ http://portdepornichet.blogspot.fr

Fin de journée, le temps est venu de prendre un rafraîchissement sur l'une des nombreuses terrasses du port, pour assister au magnifique coucher de soleil, et de profiter de l'ambiance festive jusqu'au bout de la nuit.

PROJET DE VILLE

Véritable enjeu économique, touristique et urbanistique, l'avenir des ports fera l'objet du 3e atelier participatif sur le Projet de ville, programmé d'ici la fin de l'année.

ILS S'INSTALLENT À PORNICHET !



MBB, AGENCE DE COMMUNICATION

Magali BREUIL-BARCLAIS a lancé en novembre dernier son agence de communication.

Tél. 06 19 85 75 64
www.mbbcom.fr
mbbcom



LE QUARTIER MAÎTRE, BISTRO, BAR, SHOP

Des produits frais 100% maison !

Port de plaisance
Tél : 02 51 75 15 06
www.lequartiermaitre.fr
contact@lequartiermaitre.fr



HALLE AUX PLANTES, SILENCE ÇA POUSSE !

Arbres, plans maraîchers, fleurs d'intérieur, graines, rien ne manque !

34 bis boulevard de Saint-Nazaire
Tél : 02 51 75 12 20
earl-bosolgarden@orange.fr
lahalleauxplantes



LE 360°, CUISINE DE SAVEURS

Ce restaurant propose une cuisine du monde qui joue sur la fusion des saveurs.

4 place Aristide Briand
Tél : 02 51 10 84 55
le360.spice@gmail.com



JOLIE CITADINE ET SON CAFÉ BEAUTÉ

Salon esthétique dans un univers girly avec une partie salon de thé.

Tél : 07 68 68 79 45
www.joliecitadine.fr
joliecitadine.beautytruck



INSTITUT GUINOT, VENTE ET INSTITUT

Soins du corps ou du visage, produits de beauté l'institut vous accueille du lundi au samedi.

6 avenue Louis Barthou
Tél : 02 51 75 05 78
guinot.pornichet@gmail.com
www.institut-pornichet.guinot.com



L'EFFET MER, BAR À HUÎTRES

Réunir vos proches, amis ou collègues avec le Bar à huîtres mobile !

Tél : 07 69 90 53 69
contact@leffet-mer.fr



LA CASE À LINGE, 40 ANS D'EXPERTISE

La Case à Linge propose du linge de maison de qualité

40 avenue du Général de Gaulle
Tél : 07 71 11 41 55



LE DÔME, AU COIN DU FEU...

Dégustez des brochettes, gambas et autres plats 100% maison !

1 avenue du Général de Gaulle
Tél : 09 81 62 05 47
ledomepornichet@gmail.com
le Dôme



LA PETITE THAÏLANDE, UN RESTAURANT DÉPAYSANT

Évadez-vous le temps d'un repas dans ce restaurant à la cuisine traditionnelle Thaï.

96 avenue du Général de Gaulle
Tél : 02 51 76 87 51
lapetitethaïlande



L'ATYPIC

Ce restaurant propose des grillades et brochettes au feu de bois.

Port de plaisance
AtypicPornichet
Tél. : 02 40 53 41 87

FAMILLE

LA GARDE DES TOUT-PETITS !

Les assistantes maternelles, une solution de garde plébiscitée.



JEANNINE

Une assistante maternelle passionnée

Cela fait maintenant 12 ans que Jeannine a contacté le relais parents assistantes maternelles (RPAM) pour accueillir des enfants en tant qu'assistante maternelle. Elle y a obtenu des conseils et des réponses à toutes ses questions pour débuter son activité.

Aujourd'hui, même si elle n'a plus besoin du relais pour entrer en contact avec des parents, elle reste toujours en relation pour participer aux différentes activités proposées.

L'éveil et l'ouverture au monde sont deux choses que Jeannine tient à partager avec ses petits protégés, notamment par le biais des nombreuses rencontres et temps forts organisés par le RAM qui permettent aux enfants et à leurs parents de partager des moments de convivialité avec les assistantes maternelles.



NELLY

La professionnelle ressource

Depuis plus de 10 ans, Nelly accueille les parents et les assistantes maternelles. Sa mission est de les conseiller et de répondre à leurs questions. Elle les accompagne aussi pour trouver la solution qui sera la mieux adaptée à leurs besoins.

Nelly participe aussi à l'accompagnement et à la professionnalisation des assistantes maternelles. En partenariat avec les structures de la Ville, elle propose des animations et des rencontres pour créer du lien.

Elle sera mobilisée le samedi 30 septembre lors de la 1ère journée départementale des assistantes maternelles organisée par la CAF au Parc des expos de la Beaujoire à Nantes.

Relais Parents Assistantes Maternelles
Nelly LE PALABE - Tél : 02 40 61 53 94
petiteenfance@mairie-pornichet.fr



JULIEN

Un papa en confiance

Depuis la naissance de leur premier enfant, Julien et son épouse ont toujours fait appel à la même assistante maternelle, Jeannine.

"Nous avons fait connaissance avec Jeannine grâce à des amis qui avaient déjà fait appel à ses services via le RAM", nous confie Julien, *"nous avons découvert le RAM grâce à Jeannine, nous avons pu profiter de nombreux conseils et participer aux temps forts avec les autres familles. Cette structure permet de construire rapidement une relation de confiance entre tous"*.

C'est toujours avec le sourire et avec une certaine complicité que Julien nous parle de son expérience. En effet, au fil des années, la notion d'employeur/employé disparaît pour laisser place à l'humain et à l'amitié.

CHATS ERRANTS

La Ville agit !

En lien avec l'Apak, refuge intercommunal de Guérande affilié à la SPA, la Ville met actuellement en place un programme de capture des chats errants pour limiter leur prolifération. Une fois récupérés, ils bénéficient d'un bilan de santé, puis sont stérilisés. Ils sont ensuite relâchés sur leur territoire. Il est rappelé qu'il est interdit de nourrir les chats errants.

Espace environnement
Tél. : 02 40 11 55 78
espaceenvironnement@mairie-pornichet.fr





FLEURISSEZ ET ENTRETENEZ VOTRE PAS DE PORTE !

Il y a quelques années, la Ville incitait les riverains de plusieurs rues pilotes à fleurir leur pas de porte. L'entretien était alors effectué par les services municipaux. Désormais, ces rues vont retrouver un entretien classique (tonte, etc.). C'est pourquoi, les riverains des avenues Bruyères, Flandres Dunkerque, Jeanne Lequeré, Paolini, et Villes Davaud qui souhaitent préserver ce fleurissement, voire l'enrichir, sont invités à se faire connaître auprès de l'Espace environnement de la Ville. Ils devront, par la même occasion, s'engager à l'entretenir eux-mêmes. Enfin, les Pornichétins, qui le souhaitent, peuvent également venir retirer des plantes pour fleurir leur pied de mur.

Espace environnement
Tél. 02 40 11 55 78
serres@mairie-pornichet.fr.

FACILITEZ VOS DÉMARCHES AVEC L'ESPACE FAMILLE

Depuis sa création en 2015, plus de 1000 familles pornichétines ont opté pour le portail en ligne « Espace famille » pour s'inscrire aux différentes activités (Sportissimo, centre de loisirs…), régler leurs différentes factures en toute sécurité (restaurants scolaires…), et se tenir au courant de l'actualité, tout cela 24h/24 de chez soi. Alors, faites comme elles en vous rendant sur www.ville-pornichet.fr, rubrique espace famille.

Espace Camille Flammarion
Tél. 02 40 11 22 15
camilleflammarion@mairie-pornichet.fr





BIENTÔT 16 ANS ? PENSEZ À VOUS FAIRE RECENSER !

Tous les hommes et les femmes de 16 ans ont l'obligation de se faire recenser en vue de la journée de défense et de citoyenneté. Pour cela, rien de plus simple ! Tout d'abord, il faut se munir d'une pièce d'identité et de son livret de famille. Ensuite, soit vous vous rendez en mairie, soit vous vous créez un compte sur www.service-public.fr, rubrique « papiers citoyenneté », puis « recensement, JDC et service national » pour vous faire recenser en ligne.

Service citoyenneté
Tél. 02 40 11 55 55
etatcivil@mairie-pornichet.fr

MUTUELLE : LA VILLE NÉGOCIE DES TARIFS COMPÉTITIFS POUR TOUS !

Face au nombre croissant de personnes qui renoncent à contracter une mutuelle pour des raisons financières, et dont l'accès aux soins essentiels devient difficile (ophtalmologiques, dentaires…), le CCAS et la Ville de Pornichet ont décidé de faire jouer leur pouvoir de négociation afin de permettre à tous de profiter de tarifs compétitifs. Suite à un appel à partenariat, la proposition de la Mutuelle des Cheminots de la Région Nantaise (MCRN) a été retenue. Un dispositif ouvert à tous et qui ne coûte pas un sou à la Ville.

Comment faire pour en profiter ? On vous dit tout !

1



Martine et Jean-Marc, 70 ans, habitent Pornichet, et souhaitent pouvoir se soigner sans se ruiner.

2

Ils vont donc se renseigner sur les tarifs de la mutuelle proposée par MCRN négociés par le CCAS de Pornichet :

- Soit en se rendant à la réunion publique du 11 octobre à 18h30
- Soit en se rendant à la permanence de la mutuelle, tous les 3e lundi de chaque mois au CCAS
- Soit en se rendant sur le site ville-pornichet.fr rubrique « mutuelle communale »

3



48,79 €* par mois et par personne pour bénéficier d'une bonne couverture optique et dentaire ! Jean-Marc et Martine n'hésitent pas, et résilient leur mutuelle *(en général, deux mois avant la date anniversaire du contrat).*

4

Ils contractent avec la MCRN pour bénéficier de tarifs avantageux

5

Jean-Marc et Martine peuvent désormais se soigner l'esprit plus libre.



Ils sont rassurés car ils savent que toute la famille (*habitant Pornichet*) peut en profiter. Comme Estelle, leur fille de 40 ans, qui a choisi l'option de base, et qui ne paiera que 27,66 €* par mois !

** Tarifs en vigueur pour l'année 2017.*

RÉUNION PUBLIQUE

Le mercredi 11 octobre à 18h30 se tiendra une réunion publique à l'Espace Camille FLAMMARION

tél. 02 40 11 55 55 /
service-ccas@mairie-pornichet.fr

OPPOSITION

PREPARONS LA RENTREE A PORNICHET!

C'est un constat général: avec la nouvelle municipalité, la situation s'est dégradée, la Ville s'est assoupie, certains élus semblent absents ou lointains.

Seul l'immobilier semble florissant. Et encore, si les promoteurs privés ont le champ libre, le logement "pour tous" n'a plus la cote.

Pornichet est en train de "muter": elle va devenir, et encore...tout juste un quartier de l'Agglomération comme l'est devenu Saint Marc sur mer. Tout est transféré à une Communauté d'Agglomération totalement abandonnée entre les mains de technocrates de passage. Ce qu'il s'y passe est secret, inconnu des Pornichétins.

Les propriétés de la Ville sont vendues: en 2020 une grande partie de l' "actif" des pornichétins aura été cédée au privé. Immeubles et ensembles immobiliers auront prospéré sur les terrains vendus par la ville.

A l'ombre des deux "grands projets" du mandat (la salle des sports et la fusion des écoles), le quotidien de la mairie n'est que communication et enfumage. Les services sont démobilisés moralement. L'encadrement administratif et technique a été décimé, mis au placard, contraint de partir, remplacé par une poignée de décideurs qui font la pluie et le beau temps à la mairie et à Saint Nazaire Agglomération.

Les citoyens s'interrogent et font connaître leur mécontentement à qui veut bien entendre, puisque l'on ne reçoit plus à la mairie.

Il est vrai que le maire est très occupé à faire des ronds de jambe à la recherche de nouveaux amis, afin de compenser la perte de confiance et de crédibilité que son comportement a suscitée auprès de ses colistiers.

Des îlots de résistance s'organisent; ils sont déconsidérés par le maire, qui ne sait qu'abaisser pour s'élever et refuse tout dialogue qu'il n'ait pas, d'abord, maîtrisé.

Eh bien, nous allons ensemble préparer la rentrée, en rassemblant, à l'intention d'une opposition en cours de reconstruction, les sujets importants sur lesquels s'interrogent les pornichétins et qui déterminent leur avenir.

A commencer par une politique du logement non partagée par la population et qui engendre une multitude de recours juridiques;

Et la véritable prise en compte des réductions des aides financières de l'État et la fin du bricolage budgétaire

Et la réduction des zones d'activités sportives de plein air (Stade Louis Mahé, Stade de Prieux …)

Et la destruction des espaces boisés classés et de notre cadre de vie

Et le devenir de l'actuelle école Jean Macé

Et la perspective du transfert des ports de plaisance à Saint Nazaire Agglomération

Et l'hébergement des personnes âgées dépendantes

Et le maintien du centre de secours de Pornichet ...

Vos élus de l'opposition

Robert BELLIOT, Jocelyne CARNAC,
Dominique BERTHELIER, Loïc ROBIN, Frédéric TRICHET.

Email : pornichet.opposition@gmail.com
Blog : http://vos-elus-de-pornichet.over-blog.com/

MAJORITÉ

QUELLE VILLE POUR DEMAIN ?

Outre la gestion du quotidien, et la réalisation du programme sur lequel nous avons été élus, votre majorité municipale se projette sur l'avenir de Pornichet.

C'est le thème abordé, avec de nombreuses propositions et pistes de réflexion, dans un document intitulé « Projet de Ville ». Le Maire et vos élus majoritaires ont souhaité associer le maximum de Pornichétins à ce projet, afin qu'ils puissent émettre des avis, mais également l'amender pour répondre véritablement aux attentes de la population.

C'est ainsi que les Pornichétins, sans exclusive, et qui le souhaitaient, ont pu participer à différentes réunions. Ainsi plus de 75 volontaires répartis en 6 ateliers, ont travaillé sur l'avenir du cœur de ville de Pornichet. L'atelier concernant les commerçants a également remporté un vif succès.

Le questionnaire sur la rénovation du front de mer, qui s'inscrit dans la même démarche consultative, a battu tous les records. Plus de 1300 Pornichétins ont émis un avis sur l'avenir du front de mer. Ils ont été plus nombreux qu'à La Baule sur une durée de concertation beaucoup plus courte. La réunion qui a suivi, toujours sous forme d'atelier, a compté près de 100 participants.

C'est bien la preuve que nos concitoyens se soucient, à juste titre, de l'avenir de leur commune, et que si vous leur proposez de s'associer à cette réflexion, ils n'hésitent pas à se saisir de l'occasion.

Peut-être est-ce la conséquence d'une forme de frustration du mandat précédent, durant lequel on les a très peu écoutés ? Un parc paysager inutile à 6 millions d'euros aurait-il vu le jour si on avait demandé leur avis aux contribuables pornichétins ?

Et pendant ce temps, les opposants vont de recours en recours, freinant le développement de notre ville et faisant obstruction à la réalisation des projets pour lesquels vous avez fait confiance à une nouvelle équipe en 2014.

Quant à l'opposition municipale, elle persiste dans des publications toujours plus acerbes. Mais le plus grave, n'est-ce pas de faire du catastrophisme en prédisant le pire pour l'avenir de notre ville. Au-delà des critiques, les contre-propositions seraient les bienvenues, car faire de l'opposition c'est également présenter un projet alternatif. Ce dernier devra dans tous les cas respecter les contraintes environnementales imposées par l'État, Plan Local de l'Habitat, respect des quotas pour le logement social, transferts de compétences (urbanisme, eaux pluviales…) vers l'intercommunalité, etc.

Au fait, où étaient les élus de l'opposition pendant la phase de concertation sur le Plan Local d'Urbanisme Intercommunal (PLUI) ?

Aucune présence, et pourtant, il n'y avait pas plus belle occasion de faire connaître ses désaccords et de faire des propositions.

Vos élus de la majorité.

ÉTAT CIVIL

De juin à août 2017

NAISSANCES

- Lhyam GENNEVOIS
- Léa QUINQUIS
- Camille ALI
- Charles SOTO
- Amandine BERTHEBAUD
- Eléa GUÉRIN
- Louisa DJENADI
- Charlie NOGUÈS
- Lana GRANIER
- Eléa GUÉRIN
- Lyana SIMON
- Rose BAUDON
- Jade LALEINE
- Ambre AYNATI
- Edmée BRUNNER
- Nathan SACRÉ

MARIAGES

- Alexis LE BRETHON et Amaryllis GEFFROY de VILLEBLANCHE
- Jean-Baptiste BOUVIER et Faustine AUSSEDAT
- Tanguy OLLIVAUD et Elise LEGAL
- Grégory GILLES et Sophia DELOIR
- Alexis CANGE et Lorane PELTIER
- Nicolas MOULIN et Brooke SCHWAN
- Thibaut BERTIN et Cécilia ANDRIETTI
- Fabien CORDAZ et Fanny SILVESTRE
- François MACHEVIN et Delphine GUÉNO
- Karthik RAMU et Elisabeth PROVOST
- Loïc TANGUY et Morgane FRÉRET
- Guillaume LELEU et Fanny KARPOFF
- Frédéric DONGRADI et Frédérique FOREY
- Thierry PRABONNAUD et Sophie LAVIGNE
- Rodolphe LE FORESTIER de QUILLIEN et Lin JIANG
- Alexis LACROIX et Cassandra LEVEQUE
- Brieux HAMON et Justine DRÉNO
- Pierre MOULIN et Sophie NGUYEN
- Pierre-Henri GRIS et Audrey BERGEROT
- Arthur MOLINERO et Camille ROYAL



Bienvenue à la petite Lyana !

DÉCÈS

- Yves MABILAIS – 65 ans
- Jean GAUVAIN – 84 ans
- Ginette PIHEL née CHEVALLIER – 95 ans
- Marcelle GAUDIN – 95 ans
- Jeannine LE NOC née GEFFRIAUD – 96 ans
- Michel BOUGAULT – 86 ans
- Hubert TARTOUÉ – 79 ans
- Pierre DEBON – 86 ans
- Christian DEVENYNS – 65 ans
- Robert DENIS – 88 ans
- Alain LIMON-DUPARCMEUR – 80 ans
- Jeanne ANGÉ née MALASSIS – 99 ans
- Marthe BERTHO née COURJAL – 66 ans
- Françoise MAILLET née CADOR – 71 ans
- Yvonne TARTOUÉ née LECLAIR – 78 ans
- Pierre FASSO – 76 ans
- Gérard LEGRAND – 77 ans
- Madeleine BERCEGEAY née ADVENARD – 87 ans
- Michel PRIÉ – 82 ans
- Thibault MICHAUDET – 25 ans
- Michèle JUGEUR – 63 ans
- Serge PERROUIN – 62 ans
- Jean BRINDEJONC – 86 ans
- Jean-Paul MALARD – 69 ans

L'AGENDA

OCTOBRE

» DIMANCHE 1ER OCTOBRE
VIDE GRENIER
Parking J. PRÉVERT / 9h
OGEC Sainte-Germaine

» DIMANCHE 1ER OCTOBRE
CONCERT DE MUSIQUE
Notre-Dame des Dunes / à 17h
Musique et Culture

» JEUDI 12 OCTOBRE
CONCERT PAR-DELÀ LES MURS
Hippodrome / 20h30
Concert de la Philharmonie des Deux mondes avec le soliste syrien Bilal ALNEMR. Au programme : Schubert, Mozart, Haydn, Alyamni.
Philharmonie des deux mondes / Réservation auprès de l'Office de Tourisme (places de 5€ à 20€)

» DIMANCHE 15 OCTOBRE
BRADERIE D'AUTOMNE
Salle de l'Escale / de 9h à 18h
Secours Populaire

» VENDREDI 27 OCTOBRE
VENDREDI DES P'TITS LOUPS
Les P'tits Loups fêtent Halloween
Centre de Loisirs
Espace Camille FLAMMARION

» SAMEDI 28 OCTOBRE
RANDO CYCLOTOURISTE LA DIDIER GUÉDON
Au profit de la recherche contre les tumeurs cérébrales malignes
Hippodrome / à 13h30
Vélo club de Pornichet et Oligocyte / http://ladidierguedon.com

» LUNDI 30 OCTOBRE
MARCHÉ SUPPLÉMENTAIRE
place du marché
Ville de Pornichet

NOVEMBRE

» DU 6 AU 10 NOVEMBRE
EXPO SUR LA GRANDE GUERRE
Espace Camille Flammarion / de 10h à 12h et de 14h30 à 17h30
Panneaux et objets sur la Grande Guerre, prêtés par l'ONACVG de Loire-Atlantique
Ville de Pornichet / 02 40 11 55 55 www.ville-pornichet.fr



» JEUDI 9 NOVEMBRE
CONFÉRENCE SUR LA BATAILLE DU CHEMIN DES DAMES
Espace Camille FLAMMARION / 18h

» SAMEDI 11 NOVEMBRE
CÉRÉMONIE COMMÉMORATIVE
Carré militaire français / 9h15

» DIMANCHE 19 NOVEMBRE
CÉRÉMONIE DU DEUIL ALLEMAND
Carré militaire français / 10h45

» VENDREDI 24 NOVEMBRE
SOIRÉE DES NOUVEAUX ARRIVANTS
Hippodrome / 19h
Ville de Pornichet / 02 40 11 55 55 www.ville-pornichet.fr

DÉCEMBRE

» DIMANCHE 26 NOVEMBRE
BOURSE AUX JOUETS
Hippodrome / 16h
Par le Lion's club et APEEGR

» MARDI 5 DÉCEMBRE
HOMMAGE AUX « MORTS POUR LA FRANCE »
Monument aux morts / 16h45

» VENDREDI 15 DÉCEMBRE
GOÛTER DES AÎNÉS
Hippodrome / 14h30
Ville de Pornichet / 02 40 11 55 55 www.ville-pornichet.fr

» DU 15 DÉCEMBRE AU 6 JANVIER
FESTIVITÉS DE NOËL
Village de Noël, manèges, balades en calèches...
www.ville-pornichet.fr



Restons en contact !

Hôtel de Ville
120 avenue du Général de Gaulle
Ouvert du lundi au vendredi 8h30 à 12h et de 13h30 (14h le mardi) à 17h30, L'État-civil est ouvert le samedi de 9h à 12h
Tél. 02 40 11 55 55
mairie@mairie-pornichet.fr

Espace Camille FLAMMARION
Ouvert du lundi au vendredi 8h30 à 12h et de 13h30 (14h le mardi) à 17h30, et le samedi de 9h à 12h
Tél. 02 40 11 22 15

Médiathèque Jacques LAMBERT
Ouverte les mardi, mercredi, vendredi et samedi de 10h à 12h30 et de 15h30 à 18h (19h le vendredi), et le jeudi de 10h à 14h
Tél. 02 51 73 22 22
mediatheque.ville-pornichet.com

Quai des arts
Tél. 02 28 55 99 45
www.quaidesarts-pornichet.fr

Office de Tourisme
Tél. 02 40 61 33 33 / www.pornichet.fr

Police Municipale
Tél. 02 40 15 20 25

Police Nationale Tél. 17

SAMU Tél. 15 ou 112

Pompiers Tél. 18 ou 112

Médecin de garde Tél. 116 117

SOS médecins Tél. 36 24

Pharmacie de garde Tél. 32 37

Déchèterie
Route d'Ermur
Ouverte le lundi de 14h à 19h, du mardi au samedi de 9h à 12h30 et de 14h à 18h le dimanche de 9h à 12h30
Tél. 02 40 61 44 90

Quai des arts

OCTOBRE

Vend. 13	**Tonycello**	*Humour musical*
Sam. 14	**Lalala Napoli**	*Musique du Monde*
Mar. 24	**"Chat, Chat, Chat"**	*Chanson - "jeune public" dès 5 ans*

NOVEMBRE

Vend. 10	**CLARIKA** - "De quoi faire battre mon coeur"	*Chanson*
Mard.14	**Le Petit Théâtre de Pain**	*Théâtre*
Ven. 17	**Circo "eia"** - "inTarsi"	*Cirque*
Mar. 28	**Cie Caliband Théâtre** - Sur la route de Poucet	*Théâtre / danse / vidéo*
29 et 29	**François MOREL** - "La vie (titre provisoire)"	*Chanson / humour*

DÉCEMBRE

Sam. 2	**ThéâtreNuit** - "Le Melon qui"	*Comédie musicale*
Mar. 5	**Cie NGC 25** - "¡Chévere!"	*Danse*
Vend. 8	**Petites formes et grands moments**	*Théâtre d'objets / Marionnettes*
Merc. 13	**Cie Arts Symbiose** - "Grandir"	*Théâtre gestuel - "jeune public" dès 3 ans*
Sam. 16	**Cabaret des Talents du Cru**	*Théâtre / Magie / Musique*
Mar. 19	**Le Ballon rouge**	*Ciné concert*



Cie eia "inTarsi" © Ben HOPPER



Le Petit Théâtre de Pain© Castagnet



Cie NGC 25 "¡Chévere!" © GM Lema

MÉDIATHÈQUE

OCTOBRE

3 au 7	**Vente de documents d'occasion**	
Ven. 6	**Livre-échange**	*Adulte*
Ven. 13	**Semaine du Goût** - *Alain POULARD : La Vie et le commerce du vin en Presqu'île de Guérande*	*Adulte*
Sam. 14	**Grignote livres**	*0/2 ans*
17 au 28	**Exposition Natali FORTIER -** *Marcel et Giselle*	*Tout public*
Mar. 24	**Soirée contAnte** - Pierre DESVIGNES et Julien BEHAR "Jusqu'ici tout va bien"	*Dès 9 ans*
Mer. 25	**Les Mercre'dits** - Amandine DOLE et Sébastien PRONO *"De A... à Z..."*	*Dès 3 ans*

NOVEMBRE

Mer. 15	**Les Mercre'dits** - Christiane MIDAWA *"Trois petits tours"*	*Dès 4 ans*
Sam. 18	**Grignote livres**	*0/2 ans*
Ven. 24	**Lectures plurielles**	*Adulte*
Sam. 25	**Atelier numérique** - Ollivier MOREELS *"Portraits chinois numériques"*	*Dès 9 ans*

DÉCEMBRE

Sam. 2	**Rencontres musicales** - Bach Hip-Hop	*Tout public*
Mer. 6	**Les Mercre'dits** - Clémence ROY *"Ciel étoilé de Noël"*	*Dès 3 ans*
Ven. 8	**Livre-échange**	*Adulte*
Sam. 16	**Grignote livres**	*0/2 ans*

PORNICHET

Soirée des nouveaux habitants



24 nov.

HIPPODROME
19 H

En partenariat avec

ACCUEIL DES VILLES FRANÇAISES
AVF
SERVICE AU NOUVEL ARRIVANT

Inscriptions en mairie

communication@mairie-pornichet.fr
02 40 11 55 55